



Municipalidad de Litueche
Secretaría Municipal



Litueche
crecemos juntos

ACTA N°32 DE LA SESION ORDINARIA

DEL HONORABLE CONCEJO MUNICIPAL DE LITUECHE

Martes 14 de octubre del 2025

En la sala de sesiones de la Ilustre Municipalidad de Litueche, a catorce día de mes de octubre del año dos mil veinticinco, siendo las 09:05 horas, se da inicio a la sesión ordinaria N°32 del Honorable Concejo Municipal, transmitiéndose en vivo y en directo a través de la plataforma Facebook, red social de la I. Municipalidad de Litueche, preside **El Sr. Alcalde de la comuna, Don Rodrigo Palominos Vidal** y actúa como secretaria de actas Doña Laura Uribe Silva en calidad de secretaria municipal y ministra de fe.

Concejales Asistentes

Señor Rosendo Galleguillos Valdenegro
Señor Maximiliano Cuevas Martínez
Señor Vicente Matus Donos
Señora Claudia Donoso Donoso
Señor Patricio Silva Oyarzun

Con Asistencia de: Iván Contreras - DIDECO
Romina Cartes Torres – Administradora Municipal
OLN comuna de Litueche.
Alex Monreal Figueroa – Presidente Club Social y
Deportivo O’Higgins.

TABLA:

- 1. Aprobación acta sesión ordinaria N°30 del 16/09/2025*
- 2. Aprobación acta sesión extraordinaria N°8 del 30/09/2025*
- 3. Aprobación acta sesión ordinaria N°31 del 07/10/2025*
- 4. Aprobación Función a Horarios Suma alzada hasta el 31 de diciembre de 2025.*
- 5. Presentación Club Social y deportivo O’Higgins*
- 6. Presentación y aprobación acta de evaluación licitación ID 1743-52-LQ25*
- 7. Presentación OLN*



Municipalidad de Litueche
Secretaría Municipal



Litueche
crecemos juntos

Desarrollo

- ❖ El sr. alcalde en nombre de dios inicia la sesión, saludando a los presentes y solicitando moción de orden para retirar un punto de la tabla

“por unanimidad todos los concejales presentes de acuerdo con la moción de orden”

El punto a retirar el N°6 *Presentación y aprobación acta de evaluación licitación ID 1743-52-LQ25*. El motivo del retiro es que la licitación cerraba ayer, pero hubo solamente un oferente; por lo tanto, automáticamente el sistema hace una ampliación de plazo. Y aprovecho también para comentarles que vamos a hacer una citación extraordinaria para poder, esta semana, dejar aprobada esta acta y poder empezar ya con la publicidad de las personas que van a estar en esta versión de la fiesta del Cordero. Dicho esto El sr. Alcalde llama a votación

Concejal / Alcalde	Aprueba / Rechaza
Rosendo Galleguillos Valdenegro	Aprueba
Maximiliano Cuevas Martínez	Aprueba
Vicente Matus Donoso	Aprueba
Claudia Donoso Donoso	Aprueba
Patricio Silva Oyarzun	Aprueba
Rodrigo Palominos Vidal	Aprueba

Por unanimidad se aprueba el retiro del punto N°6 de la tabla de sesión ordinaria N°32 del 14/10/2025

1. *Aprobación acta sesión ordinaria N°30 del 16/09/2025*

El Sr. alcalde pregunta si existen observaciones al acta.

Concejal Galleguillos, falta agregar la intervención de algunos concejales, como concejala Daza y del alcalde.

Concejal Cuevas, no tiene consultas.

Concejala Donoso, No tengo observaciones, ya que no estuve presente en esa sesión.



Municipalidad de Litueche

Secretaría Municipal



Litueche
crecemos juntos

Concejal Silva, Solamente algunas observaciones de corte, comas y ese tipo de cosas que le cortan totalmente y cambian el sentido de lo expuesto. Por ejemplo, en la página número 3, en una intervención mía dice que ocurrió en la administración anterior y dice ocurrió en la misión anterior. y la respuesta de la abogada en la misma página, en la página número 5, dice: " No, no se termina todo con esta conciliación Si corriésemos la coma al siguiente, no diría: " No no, se termina todo con esta conciliación lo cual cambia totalmente el sentido de la oración. Y al final del acta solicitaría cambiar mi nombre de Patricia a Patricio, por favor.

No habiendo más observaciones por parte de los concejales, el sr. Alcalde llama a votación.

Concejal / Alcalde	Aprueba / Rechaza
Rosendo Galleguillos Valdenegro	Aprueba
Maximiliano Cuevas Martínez	Aprueba
Vicente Matus Donoso	Se abstiene por no estar presente en la sesión
Claudia Donoso Donoso	Se abstiene por no estar presente en la sesión
Patricio Silva Oyarzun	Aprueba
Rodrigo Palominos Vidal	Aprueba

Por cuatro votos a favor y dos abstenciones se aprueba acta sesión ordinaria N°30 del 16/09/2025

2. Aprobación acta sesión extraordinaria N°8 del 30/09/2025

El Sr. alcalde pregunta si existen observaciones al acta.

Concejal Galleguillos, no tiene observaciones

Concejal Cuevas, no tiene observaciones.

Concejala Donoso, solo errores de tipeo, pero igual felicitar a la secretaria, ya que viene súper completa esa acta.



Municipalidad de Litueche

Secretaría Municipal



Litueche
crecemos juntos

Concejal Silva, Me sumo a la felicitación de parte de la concejal Donoso, porque el acta viene bastante completa. Así es que no tengo observaciones al acta.

No habiendo más observaciones por parte de los concejales, el sr. Alcalde llama a votación.

Concejal / Alcalde	Aprueba / Rechaza
Rosendo Galleguillos Valdenegro	Aprueba
Maximiliano Cuevas Martínez	Aprueba
Vicente Matus Donoso	Aprueba
Claudia Donoso Donoso	Aprueba
Patricio Silva Oyarzun	Aprueba
Rodrigo Palominos Vidal	Aprueba

Por unanimidad se aprueba acta sesión extraordinaria N°8 del 30/09/2025

3. Aprobación acta sesión ordinaria N°31 del 07/10/2025

El Sr. alcalde pregunta si existen observaciones al acta.

No habiendo más observaciones por parte de los concejales, ya que el acta no fue enviada a los concejales el sr. Alcalde llama a votación.

Concejal / Alcalde	Aprueba / Rechaza
Rosendo Galleguillos Valdenegro	Rechaza
Maximiliano Cuevas Martínez	Rechaza
Vicente Matus Donoso	Rechaza
Claudia Donoso Donoso	Rechaza
Patricio Silva Oyarzun	Rechaza
Rodrigo Palominos Vidal	Rechaza

Por unanimidad se rechaza acta sesión ordinaria N°31 del 07/10/2025



Municipalidad de Litueche
Secretaría Municipal



Litueche
crecemos juntos

4. Aprobación Función a honorarios a suma alzada hasta el 31 de diciembre del 2025?

El sr. Alcalde señala que “esta función es para un taller municipal que se realizará sobre la disciplina tenis de mesa. Vamos a intentar, con estos dos meses, hacer este taller. Para lo cual está acá nuestro Dideco, que nos va a explicar un poco más. Y ahí vamos a ir haciendo algunas consultas para complementar en qué consiste este taller.

DIDECO Buenos días, señores concejales. Como decía acá el alcalde, esto surgió por una necesidad que nos solicitaron algunos alumnos y apoderados, sobre todo de la Escuela Raúl Silva Cárdenas. Silva para desarrollar un taller de tenis, para apoyar la formación, porque ellos dicen que estuvieron muy bajos este año, que no hubo tanto entrenamiento como otro año, respecto del desarrollo del tenis de mesa. Lo que vio reflejado en un provincial que hubo, que de partida los chicos no pudieron llegar a competir y para poder seguir desarrollándose el próximo año. A partir de ahora tratar de terminar este mes jugando y también una de las grandes necesidades que tienen es tratar de apoyar a este chico Matías Gutiérrez que él participa ha participado en nacionales regionales de la categoría Paralímpica en tenis de mesa. Y tratar de seguir él necesita seguir compitiendo porque no quiere estancarse en lo que está. De acuerdo a lo que le dicen mucha gente que saben de tenis, donde ha ido a competir, que él está como para palabras mayores. Y por eso queremos nosotros apoyarlo a él y también apoyar a los niños de la comuna en desarrollar este deporte.

Alcalde, El tema que nosotros hoy día no pudimos seguir con don Héctor Durán, que es el profesor de tenis de mesa que había estado trabajando algunos años acá en la comuna. El motivo, no sé si ustedes lo recuerdan, fue que nosotros este año normalizamos, regularizamos. el tema del pago del valor hora de todos los talleres, Este año de acuerdo a la proyección que el valor de los talleres y estábamos hablando que se paga a través de iban a estar sobre los 38 000 pesos el valor hora. hoy día el valor hora del profesor de enseñanza media que es un poquito más alto que en relación al profesor de educación básica está aproximadamente a 22 000 pesos. Entonces nosotros revisamos con la jefe DAEM, con la habilitada también y efectivamente este año vamos a estar pagando sobre 38 000 pesos el valor hora. Cosa que contrario ya el año anterior lo había observado en Navidad que venía más o menos con la Misma temática y se estaba pagando ese, o sea, al final para un profesional era más conveniente hacer talleres que ser profesor titular de una asignatura. Por eso nosotros lo ordenamos y al final vimos que tenía que ser para todos igual el valor hora. Ahí el profesor, obviamente, tuvo otras solicitudes donde le están cancelando un poco más. Y nosotros, hoy día, tenemos como bien lo dijo



Municipalidad de Litueche

Secretaría Municipal

nuestro DIDECO, a Matías Gutiérrez, que él es campeón nacional, un orgullo para nosotros porque es de Litueche. Y también, dentro de este nuevo taller que vamos a implementar durante los meses de noviembre y diciembre, la idea es que él Sr. Duran la haga un entrenamiento especial en una hora a matias. Cada jornada van a ser tres horas de este taller, pero una hora va a ser especial para Matías, para poder potenciarlo y él pueda seguir entrenando al nivel que corresponde. Y lo más probable es que tengamos la opción del día de mañana el próximo año poder tener un representante en una Olimpiada. ese es el motivo de esta aprobación de esta presentación de honorarios.

Concejal Galleguillos , no tengo consultas dadas las explicaciones de DIDECO y de usted alcalde.

Concejal Maximiliano Cuevas: Gracias, alcalde. Gracias. Don Iván, por la presentación, quiero agradecer también a Patricio, que también ha empujado este tema bastante. Sin embargo, obviamente creo que es tardío esta fecha. Estamos casi en noviembre, diciembre; es bien poco lo que se podría trabajar. Sin embargo, creo que, aunque sea un mes, un mes y medio, espero que sea provechoso. Por favor, envíenos esta información un poquito antes, en donde venga la documentación en el correo. Agradecer también a Alex. Yo sé que Alex también apoya bastante a Matías, así que desde siempre.

Alcalde, Concejal, hoy día estamos dándole una explicación de lo que se va a hacer, pero más información no amerita del tema porque hoy día tenemos que aprobar una función.

concejal Vicente Matus. No, alcalde, no tengo consulta.

Concejala Claudia Donoso, una consulta: ¿cuántas es la hora que se va a contratar este señor? Alcalde, tres horas por jornada. ¿Y cuántas personas serían beneficiarias? . Alcalde Cuarenta y cinco, a cincuenta personas.

Concejal Patricio Silva, Bueno, referente a este tema, me pone muy contento el hecho de poder retomar lo que es el tenis de. Mesa en la comuna a un nivel profesional, digámoslo. Soy testigo en primera persona del trabajo, al menos, del profesor Héctor Durán con los muchachos de la comuna y también soy conocedor del esfuerzo y del trabajo de Matías Gutiérrez. Y, como bien se lo dije en una reunión privada, yo quiero que si Matías, el día de mañana, participa, Matías Gutiérrez, nuestro campeón nacional paralímpico, compita en un Parapanamericano vistiendo la camiseta de Litueche, no la de Marchigue, porque tenía que desplazarse grandes distancias para poder ir a practicar al nivel óptimo. Entonces, me alegra mucho que se retome esto y podamos también brindarle a los jóvenes de la comuna una capacitación de alta competencia, digámoslo, para su desarrollo y también para Matías, que está a élite nacional, digámoslo, y sudamericana.

*Acta ordinaria N°32 de martes 14 de octubre del 2025 – H. Concejo Municipal de Litueche
Pagina 6*



Litueche
crecemos juntos



Municipalidad de Litueche
Secretaría Municipal



Litueche
crecemos juntos

Concejal / Alcalde	Aprueba / Rechaza
Rosendo Galleguillos Valdenegro	Aprueba
Maximiliano Cuevas Martínez	Aprueba
Vicente Matus	Aprueba
Patricio Silva Oyarzun	Aprueba
Claudia Donoso Donoso	Aprueba
Sara Daza Gallardo	Aprueba
Rodrigo Palominos Vidal	Aprueba

ACUERDO N°167/2025

Por unanimidad de los concejales presentes se aprueba la función a honorarios, para contratación de monitor de tenis de mesa hasta el 31/12/2025.

5. Presentación Club Social y deportivo O'Higgins

El Sr. Alcalde cede la palabra a don Alex Monreal Figueroa, Presidente del club social y deportivo O'Higgins de Litueche. Quien señala que " en primer lugar, quiero aclarar que este es un trabajo que ya viene hace un par de años atrás. Con la administración anterior, algunos concejales que nuevamente están acá saben un poco, pero que ha ido evolucionando y ha tenido algunos cambios. Y también lo que queremos es explicar el porqué de la solicitud que nosotros ingresamos de fondo a la Municipalidad de Litueche, porque a veces se pueden malinterpretar si no tienen una explicación. Que fue lo que nos pasó con la administración anterior, que no pudimos explicar por qué estábamos solicitando dichos montos. Dicho esto expone lo siguiente:



“Proyecto 80 años”

Club Social y Deportivo O'Higgins de Litueche



¿Qué es un Club Deportivo y Social? ¿Cuáles son sus Objetivos?

- Son organizaciones sin fines de lucro, conformadas por socios y que están insertas en una **comunidad**.
- **Promover la Actividad Física y el deporte**
- **Fomentar la convivencia, el esparcimiento y el desarrollo personal de sus miembros**
- **Fomentar eventos sociales creando espacios de encuentro y comunidad**

Nos permite tener claridad para hacer un diagnóstico deportivo y social de la comunidad

El diagnóstico permite realizar propuestas



¿Quiénes somos?



- Institución vigente más antigua de la comuna de Litueche, con 77 años de historia.
- Reconocimiento a nivel provincial y regional.
- Enfoque deportivo, social y cultural.

► Misión

"Somos un Club que busca el desarrollo deportivo y social de niños, jóvenes, adultos y adultos mayores en la comuna de Litueche".

► Visión

"Al año 2030 tener el Estadio y Centro Cultural más moderno de la Provincia Cardenal Caro"

Ejes Estratégicos



EJE ESTRATEGICO	VISIÓN
Lograr Reconocimiento Deportivo a nivel Provincial y Regional	<i>"Al año 2030 tener el Estadio y Centro Cultural más moderno de la Provincia Cardenal Caro"</i>
Fortalecer las actividades sociales y culturales	
Postular a proyectos y aportes a nivel municipal, regional o nacional	



¿Qué hemos logrado?



Año	Finalidad	Monto Subvención \$MM	Aporte Propio \$MM	Deuda \$MM
2023	1 Ha	30	22	0
2023	1 Ha	0	0	60
2024	0,5 Ha	50	17	23
Actual	2, 5 Ha	80	39	83

Uno de los Aportes Propios más altos en la historia de Litueche

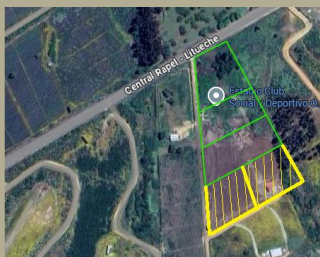

Recintos Deportivos de uso Municipal

Estadio Municipal	3,3 ha aprox.
Cancha Talca	1,2 ha aprox.
Estadio Sta Mónica	1,1 ha aprox.
Proyecto O'Higgins	2,5 ha aprox.

¿Cuál era el plan el año 2023?



- Estadio más moderno de la Provincia Cardenal Caro, capacidad para 3.000 personas sentadas y 6.000 personas para conciertos u otros.
- Piscina semiolímpica, canchas de tenis, multicancha, parque, espacios recreativos, centro cultural y estacionamientos.





Diagnostico Año 2025

- Falta de Estadios de Fútbol que permitan la realización de campeonatos, partidos amistosos masivos y entrenamientos.
- Falta de Infraestructura para eventos masivos (recitales), que permitan controlar la asistencia.
- Falta de Infraestructura para realización de Licenciaturas o Premiaciones.
- Falta de Infraestructura para reuniones masivas, charlas, exposiciones.
- **Falta de Infraestructura para el desarrollo de las artes y cultura (teatro, música, cine, baile, pintura).**

El Proyecto

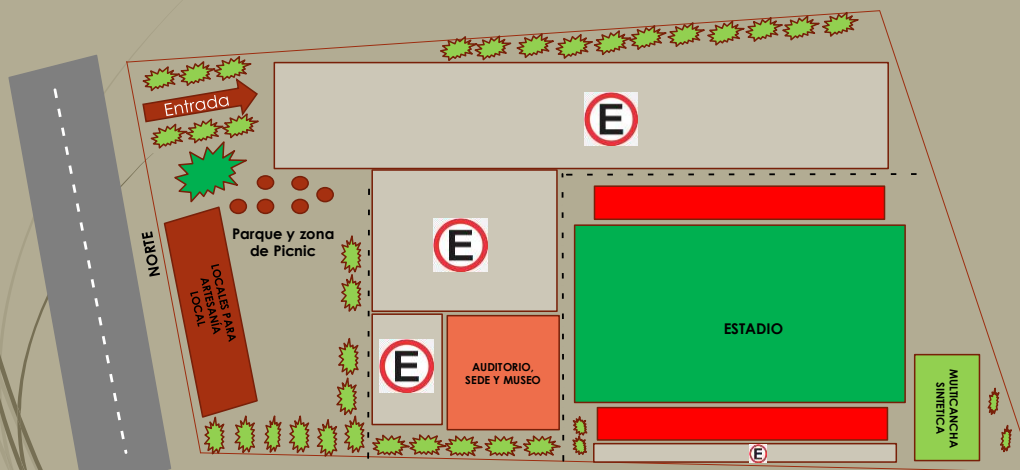



Propuesta Deportiva

- **Estadio de Fútbol moderno**
 - Capacidad para 2.000 personas y 6.000 personas para conciertos.
 - Cierre perimetral con accesos restringidos.
 - Amplia cantidad de camarines y baños.
 - Cancha con medidas recomendadas por FIFA 105 x 68 metros.
 - Estacionamientos para 400 vehículos aprox.



Propuesta Cultural

- **Centro Cultural y Auditorio Comunal**
 - Escenario, butacas, hall, baños, sala de reuniones (sede), museo.
 - Capacidad para 500 personas.
 - Estacionamientos para 400 vehículos aprox.





¿Qué queremos?



- Subvención para compra de terrenos faltantes
- Contrato comodato a la Municipalidad
- Administración a cargo del Club Social y Deportivo O'Higgins
- Estadio a disposición para entrenamientos y campeonatos del Liceo "El Rosario" y "Escuela CRSH"
- Estadio a disposición de eventos municipales, campeonatos comunales, selecciones comunales, escuela de fútbol municipal.
- Estadio disponible una vez al mes para Club Minera Pacifico, además, de disponibilidad para 2 campeonatos al año.

¿Qué queremos?



- Contrato comodato con la Ilustre Municipalidad de Litueche.
- Auditorio disponible para todas las actividades que requiera la Ilustre Municipalidad de Litueche.
- Auditorio disponible para el Liceo "El Rosario" y Escuela CRSH para Talleres de Teatro, Danza u otros. También disponible para las Ceremonias de Licenciaturas.
- Auditorio disponible para el arriendo a privados para la realización de Talleres de Teatro, Talleres de Danza, Tocatas, Conciertos, Exposiciones, Reuniones, Charlas u otros.



Proyectos

Prioridad	Año de Ejecución	Proyecto
1	2027	Anfiteatro
2	2027	Baños y Galerías
3	2028	Iluminación y Cierre perimetral Estadio
4	2029	Estacionamientos Pavimentados
5	2030	Cancha Empastada con Drenaje y Cierre perimetral
6	2030	Áreas verdes y locales de artesanía

"El deporte tiene la capacidad de cambiar al mundo"
Nelson Mandela

"La cultura es el aprovechamiento social del conocimiento"
Gabriel García Márquez



¡Muchas Gracias!

Club Social y Deportivo O'Higgins de Litueche

Terminada la presentación, el sr. Alcalde "Gracias, Ale, por la presentación. La verdad que es un proyecto no menor. Coincido plenamente con varios de los análisis que presenta sobre la falta de espacios que tenemos hoy día en la comuna, tanto en lo deportivo como en lo cultural. Así que es un proyecto que se nota que se le ha dado mucho trabajo y creo que es una forma de poder hacer crecer también



Municipalidad de Litueche

Secretaría Municipal

las organizaciones. Nosotros, como municipio, estamos con la disposición de apoyar y poder ser socios estratégicos en lo que las organizaciones hoy día quieran, para el desarrollo propio y también, obviamente, de acuerdo como tú lo presentas; también es un crecimiento que para nosotros, para la organización, como bien lo nombra ahí, los colegios. Y también, qué lindo ver que haya esta disposición para hacer esta alianza con el Club Deportivo Minera Pacífico, que también podrían ser beneficiados con este proyecto. Así que, una vez más, agradecer la presentación y vamos a hacer una ronda de consulta parte de los concejales por si quieren saber algo mas de lo que es el proyecto 80 años.

Concejal Galleguillos, es un proyecto muy ambicioso; creo que es un realce para la comuna tener un tremendo estadio en la entrada de la comuna. Entonces, yo, como ya lo hemos conversado, lo vimos anteriormente, así que me parece bien. Así que yo creo que el apoyo municipal es importante. Tenemos que ver, alcalde, también si están los recursos para poder ayudar en la compra de terreno. Así que perfecto.

Concejal Maximiliano Cuevas. Gracias, alcalde. Buen día, Alex. Gracias por la presentación. Bueno, felicitarlo personalmente a usted y a toda la institución de O'Higgins, que ha tenido esta visión ambiciosa, como se dice. Pero, ¿por qué no podemos soñar en grande? Creo que es lo que hay que inculcar a todos los niños, a toda la gente: a soñar con cosas que a veces se ven un poco imposibles, pero podemos llegar a eso. Y, como tú dices, Litueche se merece una infraestructura como esta, que se presenta tanto deportiva como cultural, y es lo que hacen hoy en día los clubes deportivos. No solo es correr tras la pelota, sino qué es un aporte social, un aporte cultural, un aporte de salud mental, es increíble lo que hacen los clubes deportivos y, en ello, obviamente está todo el apoyo que tienen los dirigentes, que en su mayor parte son ad honores y conlleva un gran sacrificio, una gran responsabilidad. También ustedes, como club, están organizando una escuela de fútbol, lo cual es muy meritorio. Ahí nos demuestra, a nosotros como Municipalidad, Administración, que las escuelas de fútbol sí funcionan con gente local. Entiendo que estás tú, Ale, ahí monitoreando, y está Cristian. Así que creo que ahí también tenemos algo que evaluar respecto al proyecto. En sí cuenten con nuestro apoyo. El tema de recursos se tendrá que analizar con más detenimiento, pero desde ya apoyaremos en lo que podamos.

concejal Vicente Matus. Gracias, alcalde. Buenos días Alex . Felicitarlos por el proyecto, bastante ambicioso. Yo creo que el apoyo de nuestra parte va a estar mientras estén las capacidades de poder subvencionarlo. Y, bueno, aprovechar también para felicitarlos por la escuela, creo que tienen bastantes alumnos. ¿Cuántos alumnos están participando en la escuela?.





Municipalidad de Litueche

Secretaría Municipal



Litueche
crecemos juntos

Alex Monreal, Tenemos alrededor de 25 o 26, pero estamos solamente concentrados en dos años de categoría: 2014 y 2015, y hemos incorporado algunos. mas chicos y unos poquititos más grandes. Pero no nos queremos desenfocar de esa edad por el momento porque también no podemos, porque no hay infraestructura, no hay lugares donde entrenar. Y además, para los que saben un poco de fútbol, no es lo mismo entrenar en una cancha chica que llevarlo a la realidad de juego que es fútbol realmente en una cancha grande. yo creo que a todas las escuelas les pasa lo mismo, que hoy día lamentablemente no tenemos las infraestructuras para masificar un poco más el tema.

concejala Claudia Donoso. Buenos días, Alex. Muy lindo, felicitarte a ti y a todo tu club deportivo O'Higgins por este proyecto tan lindo. El lugar que compraron, que eligieron comprar, es muy bueno a la entrada del pueblo. Tengo una duda: en la administración anterior se le dieron 80 millones. Ahora tú hablas de dos terrenos más, pero parece que hay un saldo de 23 millones que le apura a ustedes pagar, o no entendí mal. **Alex Monreal** hay un saldo de 83 millones de pesos de los cuales 23 son de la de la parcela número uno que es el terreno caro que yo digo en su momento no estaba contemplado comprarlo pero tuvimos que contemplar o comprar por el tema de la salida al espacio público, Hay un saldo ahí de 23 millones de pesos que tenemos que pagar de forma urgente este mes y además tenemos eso guardado que en su momento se tiene que comprar Ya va corriendo Ya han pasado casi tres años y quedan dos años para comprarlo, Entonces la idea de nosotros y por el que estamos acá en resumen es decir hoy sabe que ayúdenos Municipalidad de Litueche Pásenos los recursos, Nosotros seguimos trabajando aportando De hecho vamos a la fiesta del Cordero por lo mismo, Durante todos estos años hemos ido para comprar esto, pero necesitamos este apoyo urgente Para que también nos pongamos ambas partes tanto nosotros como club y ustedes como municipalidad a trabajar en este proyecto. Nosotros ya estamos en condiciones de pasar una hectárea y media a la municipalidad en Comodato pero queremos pasar los dos las dos hectáreas y media como corresponde.

Concejala Donoso, Ya me parece muy bien, alcalde podríamos trabajar en eso en esos recursos ya que ahora viene el presupuesto y lo tenemos que aprobar en diciembre Podríamos hacer alguna comisión y verlo. Y lo más importante es que ellos van a entregar ese terreno a la municipalidad y ahí se pueden hacer todos los proyectos con los fondos del gobierno regional. Así que yo creo que lo más importante que tiene nuestro apoyo, por lo menos el mío, es muy lindo su proyecto y de su club.

Concejal Patricio Silva, gracias presidente. Agradecer la presentación, Alex. Yo la conocía porque me reuní con gente del Club Deportivo O'Higgins. Me dieron a conocer la propuesta, Si bien es una propuesta ambiciosa, es una propuesta que va de la mano con el nombre Club Deportivo Social y Deportivo O Higgins. El



Municipalidad de Litueche

Secretaría Municipal

análisis que hace el Club Deportivo O Higgins en dicho proyecto, yo creo que calza clarito con las debilidades que tenemos como comuna Y las necesidades que tenemos. Ojalá todos los clubes deportivos y todas las organizaciones comunitarias pudieran venir cuando solicitan aportes municipales, de esta forma con un proyecto serio, clarito y bien explicado, y específico en qué lo quieren utilizar. Yo creo que es un proyecto, si bien ambicioso, es un proyecto no solamente para el Club Deportivo O Higgins, sino que para toda la comuna de Litueche. Solamente agregaría yo incluir a todos los establecimientos. Educativos de la comuna no solamente Escuela Básica y Liceo del Rosario, porque también la gente de Quelentaro y Pulín quisiera poder utilizar esta dependencia. Felicitarlos, Alex, y ver también como concejo, qué podemos hacer por el Club Deportivo OHiggins en esta pasada.

Alcalde, Agregar que es un proyecto como lo dije al inicio es un proyecto ambicioso. Es bueno pensar en grande. Ataca principalmente debilidades que tenemos tanto en lo deportivo como cultural, que no tenemos esos espacios acá en la comuna. Y felicitar al club que tenga la iniciativa y la proyección la visión de poder estar mirando esto, que es parte del desarrollo de la comuna, Así que tenemos que ver cómo hacemos esta alianza con el Club Social Deportivo Higgins para poder apoyarlo Ahí nosotros estamos trabajando junto a Jurídico de ver la forma de cómo se hace la adquisición de terreno. si bien en la administración pasada se entregaron recursos para la adquisición de terreno, ahí creemos y estamos analizándolo con Jurídico que tenemos que buscar bien la figura cómo es, Porque por ejemplo nosotros hay tres últimas instituciones que se Entregaron recursos para la compra de terreno del Club Social Deportivo Higgins, Cartagena y manquehua, junto a la Junta de Vecinos. Pero, ¿qué pasa? Donde entró la duda con Jurídico es ver que nosotros, si bien entregamos una cierta cantidad, hoy día cualquier organización podría, por ejemplo, Cartagena. Ellos podrían vender el terreno y no tienen ningún impedimento. Entonces, creemos, y por eso lo estamos viendo con Jurídico, que ahí hay un vacío. Hay un vacío y tenemos que ver bien porque tenemos que protegernos bien y hacerlo como corresponde para ver cómo se puede apoyar para la adquisición de terreno. Así que eso, tenemos. Que analizarlo y darle la vuelta correspondiente, pero tenemos que buscar la forma para poder apoyarlo, ya que sabemos que un club, indistintamente la disciplina que sea, disponer o llegar a juntar 100 millones de pesos no es algo tan fácil. muchas gracias, Ale. Está súper claro el proyecto en sí y tenemos que ver ahora cómo hacemos este trabajo en conjunto para poder apoyarlo.

Alex Monreal, Muchas gracias a ustedes por el espacio que nos dan. Muchas gracias al señor concejal Patricio Silva, que es el encargado de cultura, a Vicente de Deporte, que también se lo habíamos presentado. Y como lo dije, es un proyecto. Ambicioso, creo que hay que ser ambicioso para lograr cosas distintas, pero es un proyecto también integral que estamos integrando: la parte social, la parte
Acta ordinaria N°32 de martes 14 de octubre del 2025 – H. Concejo Municipal de Litueche
Pagina 17



Litueche
crecemos juntos



Municipalidad de Litueche

Secretaría Municipal

educativa la parte cultural, que es una de las partes críticas que tiene esta comuna. Y también es un beneficio para la comunidad, que creo que es necesario. Muchas gracias, en nombre del club, a todos ustedes por el espacio.



Litueche
crecemos juntos

7. Presentación OLN.

Siendo las 10:01 el sr. Alcalde se retira de la sala de sesiones, argumentando que esta citado al JPL a las 10:00 am. Continúa presidiendo el concejo, el concejal Rosendo Galleguillos Valdenegro, quien cede la palabra a Natalia Ponce, coordinadora de OLN comunal y a su equipo, quienes exponen lo siguiente: Bueno, mi nombre es Natalia Ponce. Yo soy la coordinadora de la oficina local de la Niñez. Vengo con mi equipo de trabajo el día de hoy: Patricia Moya, gestora de casos, y Gabriela Arancibia, psicólogo de profesión y gestor territorial. El día de hoy, lo que queremos hacer es poder exponer un poco la presentación de la OLN para que conozcan cuál es el funcionamiento de esta institución, que está a cargo de los derechos de la Niñez y Adolescencia en la Comuna.





DEFINICIÓN

- **OLN NACE DE LA LEY 21.430 CREA EL SISTEMA DE GARANTÍAS Y PROTECCIÓN INTEGRAL DE LOS DERECHOS DE LA NIÑEZ Y ADOLESCENCIA.**
- **DEPENDEMOS FUNCIONALMENTE DE LA SUBSECRETARÍA DE LA NIÑEZ.**
- **LEY MODIFICA ORGÁNICA CONSTITUCIONAL DE MUNICIPALIDADES, ART 4 LETRA M: SE LES ASIGNA UNA NUEVA OBLIGACIÓN: PROMOCIÓN, PREVENCIÓN Y PROTECCIÓN D° NNA.**
- **OLN ES LA SEDE ENCARGADA A NIVEL COMUNAL DE LA PROTECCIÓN ADMINISTRATIVA DE LOS DERECHOS DE LOS NIÑOS, NIÑAS Y ADOLESCENTES.**
- **LAS OLN ADEMÁS REALIZAN ACCIONES PROMOCIONALES Y PREVENTIVAS A NIVEL COMUNAL.**

COMPONENTES





Oficina Local
de la Niñez

- CONSEJO CONSULTIVO NNA
- MESA INTER-INSTITUCIONAL:
DIAGNÓSTICO COMUNAL.
- COMISIÓN DE PROMOCIÓN
TERRITORIAL: PLAN DE ACCIÓN
LOCAL



Oficina Local
de la Niñez

LEY 21.430 MODIFICA COMO EL ESTADO DE CHILE ABORDA LA PROTECCIÓN DE LOS NNA RESIDENTES EN EL PAIS

PROTECCIÓN NNA

TRIBUNALES DE FAMILIA:
ABUSO SEXUAL
IDEACIÓN SUICIDA
MEDIDAS CAUTELARES

O. LOCAL DE LA NIÑEZ:
RIESGOS, AMENAZA,
SOSPECHA O VULNERACIÓN
ACTIVA DE DERECHOS



OLN ATIENDE:



GESTIÓN DE CASOS



Oficina Local de la Niñez

TODA FAMILIA QUE REQUIERA ORIENTACIÓN RESPECTO AL EJERCICIO DE DERECHO

NNA CON AMENAZA, SOSPECHA, RIESGO O VULNERACIÓN ACTIVA DE DERECHOS

NNA EGRESADOS DE SPE – MEJOR NIÑEZ PARA SEGUIMIENTO DE 24 MESES

SITUACIÓN ACTUAL DE OLN ATENCIÓN DE CASOS

9 MESES IMPLEMENTACIÓN

TOTAL 127 CASOS

58 ACTIVOS

1 Gestor de Casos

23 EGRESADOS SPE

1 MES LISTA DE ESPERA

30 EN LISTA DE ESPERA

SIN LÍMITE DE COBERTURA: SOBRE CARGA LABORAL

SEGUIMIENTO 2 AÑOS.



Municipalidad de Litueche
Secretaría Municipal



Litueche
crecemos juntos



El sr. Alcalde se reintegra a la sesión siendo las 10:17 am.

Terminada la presentación la coordinadora señala que “nosotros ahora estamos en renovación de convenio, terminamos nuestro convenio el 29 de octubre de este mes, pero ya pedimos la prórroga hasta fin de año. Empezamos cuando inició el convenio. Empezamos en enero, cuando el convenio de la OLN fue firmado y aprobado, también en la misma fecha de este año, más o menos como en octubre. Entonces, tenemos como dos meses de desfase, las cuales nos permiten poder cubrir noviembre y diciembre. Luego de eso, también estamos como en trámites con respecto al convenio 2026 y su presupuesto. Y la otra como noticia es que nosotros generamos un plan para fortalecer el área territorial, ya que creemos que realizar actividades, programar actividades de carácter preventivo y promocional es muy importante para llegar antes de que ocurra una situación de vulneración de derechos es clave y es de hecho, hasta más barato para los estados en general poder invertir en esas áreas. Entonces creemos que es súper importante, desde el próximo año, poder contar con este aporte municipal de niñez, que ya venimos en conversaciones con DIDECO, para que OLN pueda generar actividades en base a un presupuesto dentro del presupuesto de infancia Y poder generar nuestras propias actividades preventivas que, obviamente, van a beneficiar a toda la comuna.

Alcalde cede la palabra a los concejales.

Concejal Rosendo Galleguillos, gracias por la presentación. Creo que es importante tener una oficina de la Niñez. ¿Una consulta? ¿Salen a terreno también ustedes a visitarla?



Municipalidad de Litueche

Secretaría Municipal



Litueche
crecemos juntos

Coordinadora OLN, si Dentro de las dos áreas, en realidad, de gestión territorial, nosotros, por el consejo consultivo, claro, es necesario, pero a lo mejor usted se refiere como a visitas domiciliarias.

Concejal Galleguillos, Sí sí, a visitas, a ver las familias en qué estado están los niños

Coordinadora OLN Si nosotros realizamos claro, cuando llega un caso de una familia para gestión de caso, nosotros tenemos que realizar un diagnóstico, elaborar un informe donde demuestre cuál es la Situación de la familia en qué estado está? Y dentro de eso, las gestiones que tienen considerado el OLN realizar visitas domiciliarias. **Patricia Moya, gestora de casos OLN**, señala que “Algo quedó en el tintero que tiene mucho que ver con lo que dice el concejal Galleguillo, que es la forma de ingreso, ya de cómo se ingresan los casos. Es muy importante que tanto ustedes como concejales y las personas que nos escuchan en las redes sociales sepan que cualquier persona y cualquier ciudadano es garante de derechos. Por lo tanto, cualquier persona puede acercarse a la oficina local de la niñez y hacer su demanda espontánea o por sí misma y o a solicitar ayuda Y también nosotros recibimos derivaciones de todas las instituciones Ya recibimos derivaciones desde el hospital desde el jardín desde el colegio desde cualquier institución que esté con atención al público que esté vinculada a la ciudadanía Y una tercera vía de ingreso es tribunales de familia Y a tribunales de familia también se declara incompetente Cuando por ejemplo visualiza que no es necesario el ejemplo este que yo daba como de las medidas cautelares, tribunales de familia se declara incompetente Porque no es necesario activar algo como un ejemplo que requiera de un juez, y lo deriva a nosotros Entonces, los tribunales de familia, en general, se están declarando incompetentes con estas causas y las deriva a OLN. Entonces tendríamos estas cuatro vías de ingreso: una solicitud de ayuda, una demanda espontánea donde yo anuncio algo sobre un tercero, una derivación desde parte de la red institucional, y cuatro tribunales de familia.

Concejal Cuevas, como Estado. Creo que hemos tenido una deuda histórica frente a la niñez. Desde SENAME, cerca de los mil niños han fallecido bajo la protección del estado Y este año creo que tenemos más niños dentro de los centros de protección que niños nacidos. Así que tenemos una deuda estatal importante. Espero que con esta modificación de esta ley pueda surgir algún efecto. Creo que todo lo que se ha realizado no ha sido suficiente. Esperemos que esto pueda ir en pos de la protección de los niños, en pos de la protección a la familia. Así que nada, gracias por la presentación. Seguiremos en contacto acá y creo que nos van a presentar más cosas más adelante. El consejo son niños, ¿cierto? Claro. Así que esperemos tenerlos acá prontamente. El menor tiene ocho años, el más pequeño.



Municipalidad de Litueche

Secretaría Municipal



Litueche
crecemos juntos

Concejal Vicente Matus, gracias alcalde. Bueno, muchas gracias Natalia por la presentación. Felicitar a su equipo por el trabajo que realiza. Me queda una duda: la demanda espontánea. ¿Esa la puede hacer un tercero? Queda como anónima, ¿cierto?. **Patricia Moya**, Ahí es importante saber que, claro, nosotros también, si bien podemos salvaguardar la identidad de las personas, hay cosas que en el fondo son imposibles de evitar. Nosotros, al redactar, no podemos decir como No sé si me explico. Como que nosotros lo tratamos. De hacer hasta nuestro límite, digamos. Pero si nosotros tenemos que, por ejemplo, transferir a tribunales para solicitar una medida cautelar, tenemos que dar la identificación de las personas. Pero por nuestra parte, siempre tratamos de resguardar, sobre todo, la identidad de los niños. De los adultos estamos hablando entre pares, ¿verdad? Pero de los niños eso es muy importante, salvaguardar su identidad.

Concejala Claudia Donoso. Agradecerles a los tres profesionales por la exposición. Tengo una consulta. La oficina, ¿qué días funciona? El horario, porque no sé si funciona todos los días. **Coordinadora OLN**, Claro, bueno, nosotros primero no estamos ubicados aquí, como en la casa central, en el fondo del municipio, sino que estamos ubicados en la calle Teniente Merino 1021. Porque, por normas técnicas, nosotros necesitamos un lugar de atención. Debemos contar con un espacio que brinde cierta privacidad a la intimidad del relato, por eso nosotros estamos ubicados en una casa. el horario que nosotros le damos atención al público es de lunes a viernes de 9 am a 5:45 pm , más o menos 5:30. Es como el horario que nosotros.

Concejal Patricio Silva, gracias, presidente. Buenos días. Agradezco la presentación. su nombre y cargo dentro de OLN tengo el de Patricia, que dijo que era gestora de casos. **Coordinadora OLN, Sí**, Natalia Ponce Zepeda, trabajadora social y soy la coordinadora de la oficina local de las niñas. Gabriela Arancibia, psicólogo, gestor territorial. **Concejal Silva**, Señorita, una consulta referente a ya me queda claro cuáles son los casos que van a Tribunal de Familia y OLN, pero me gustaría que me lo pudiera ejemplificar. ¿Cuál es la clasificación o criticidad de los casos? ¿Cuáles son? Los que van derivados a ustedes o cuáles van derivados a Tribunal?.

Coordinadora OLN, para nosotros igual es más fácil decir qué casos no van para nosotros, porque en realidad todos los demás sí van. Por ejemplo, tiene que ver con negligencia por parte de los padres, falta de habilidades parentales, situaciones de bullying o acoso escolar.

Gestora de casos a nosotros siempre nos dicen este ejemplo, como lo que explicaba yo: me llega un caso para resolver ese problema. ¿Yo necesito suspender el derecho de ese niño? Si yo necesito suspender el derecho de un niño, es Tribunal de Familia, porque es el ejemplo que yo daba como de las medidas cautelares. En el fondo, yo



Municipalidad de Litueche

Secretaria Municipal

tengo que alejarlo de su casa; le estoy negando el derecho a vivir en un hogar. Si tengo que alejarlo de su padre, estoy negándole el derecho a estar con su familia.

Terminada al ronda de consultas por parte de los concejales al equipo OLN, el sr. Alcalde siendo las 10:50 am, cierra la sesión en nombre de Dios.



Litueche
crecemos juntos

Laura Carolina Uribe Silva
Secretaria Municipal.