

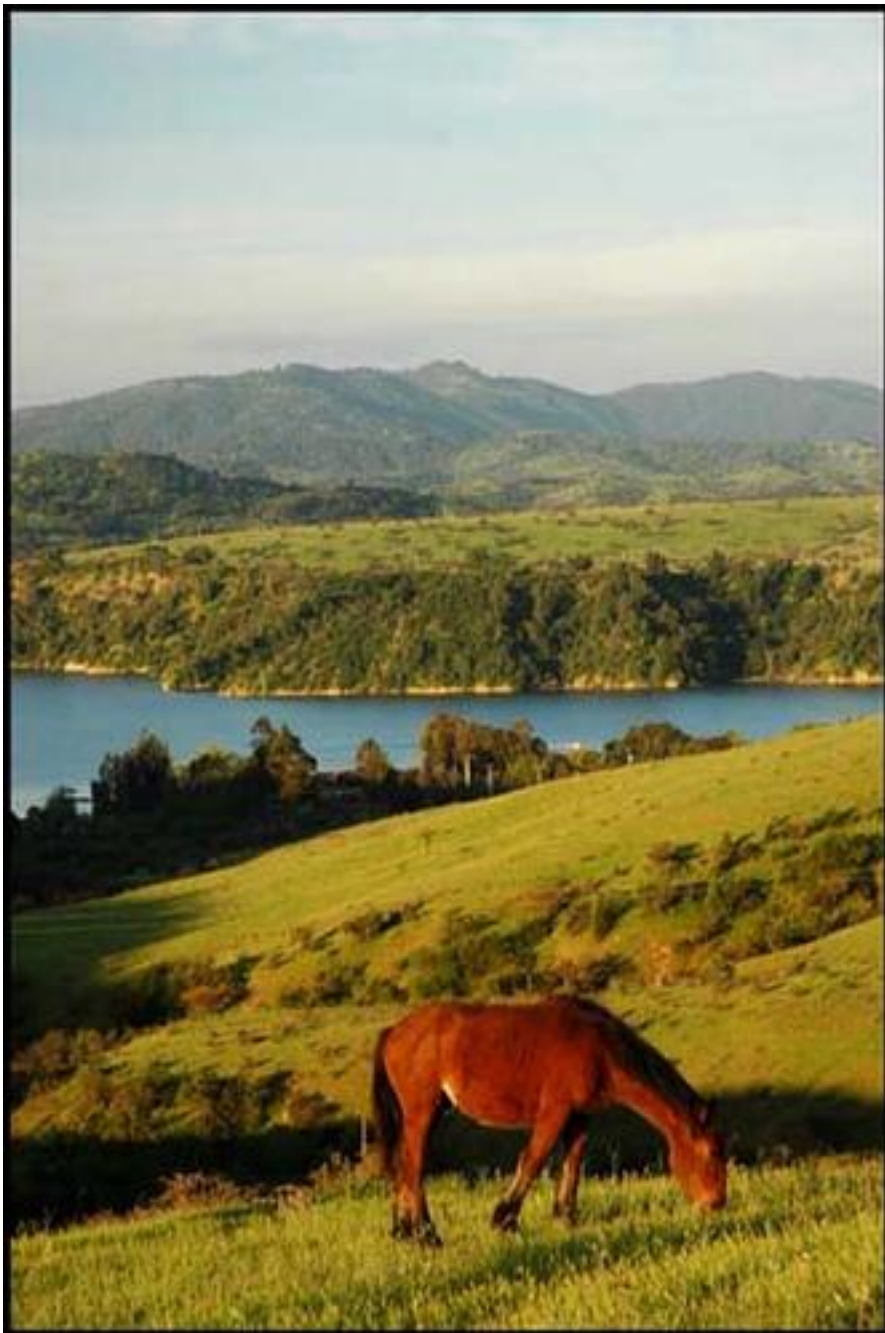

2012
2016

PLADECO LITUECHE



Litueche, Julio de 2012

Comunidad de Litueche

Como Alcalde de nuestra Comuna me ha correspondido dirigir nuestra organización y a la comunidad en la actualización del Plan de Desarrollo Comunal, el cual se posiciona como la carta de navegación que regirá nuestra Comuna para el período 2012-2016.

Optamos porque la construcción del Pladeco se realizara con un claro perfil ciudadano, en el que todos los habitantes de la comuna y los actores involucrados con su desarrollo, tuvieran un rol prioritario y decisivo en la planificación comunal y en la definición de los ejes estratégicos de desarrollo para el período.

Es así que el presente documento corresponde al Plan de Desarrollo Comunal de Litueche, resultado del proceso participativo que comprometió la intervención ciudadana de más de 150 personas, las cuales a través de encuestas, entrevistas y talleres emitieron su opinión sobre la situación actual y futura de la Comuna. Todo el material fue considerado en los diferentes documentos que aquí se exponen, a saber: Diagnóstico Cualitativo, Fichas de Proyectos de Inversión, Diagnóstico Cuantitativo, Plan Estratégico de Desarrollo Comunal, Plan de Acción y Sistema de Seguimiento.

Concretar el Plan definido por la comunidad es un compromiso para el municipio, para el cual sus equipos técnicos pondrán sus mejores esfuerzos en lograr.

BERNARDO CORNEJO CERÓN
ALCALDE
ILUSTRE MUNICIPALIDAD DE LITUECHE

CONTENIDOS

1. PRESENTACIÓN.....	4
2. DIAGNÓSTICO.....	5
2.1 Contexto Territorial.....	5
2.2 Estructura Demográfica	5
2.3 Contexto Socioeconómico.....	6
2.4 Contexto Productivo	8
2.5 Contexto Servicios Sociales	9
2.6 Contexto Municipal	10
3. VISIÓN COMUNAL	10
4. MISIÓN COMUNAL	11
5. EJES ESTRATÉGICOS PARA EL DESARROLLO DE LA COMUNA	11
5.1 Medio Ambiente y Cuidado Sanitario	11
5.2 Desarrollo Social y Participación Ciudadana	12
5.3 Desarrollo Económico	13
5.4 Educación	14
5.5 Infraestructura Pública y Equipamiento.....	14
5.6 Salud.....	15
5.7 Gestión Municipal	16
6. CARTERA DE PROYECTOS	17
7. INDICADORES DE SEGUIMIENTO DEL PLADECO.....	27
9. CARTILLA DE SEGUIMIENTO	¡Error! Marcador no definido.

1. PRESENTACIÓN

La Ilustre Municipalidad de Litueche y el Centro Latinoamericano para el Desarrollo Rural, Rimisp, realizaron durante los meses de marzo a junio del 2012, la actualización del Plan de Desarrollo Comunal, para el periodo comprendido entre los años 2012 al 2016.

Es importante considerar que el Plan de Desarrollo Comunal (PLADECO), es el principal instrumento de planificación y gestión de la organización municipal. Su propósito fundamental es contribuir a una administración eficiente de la Comuna y promover iniciativas de estudios, programas y proyectos destinados a impulsar el progreso económico, social y cultural de sus habitantes

Según lo estipulado por la Subsecretaría de Desarrollo Regional, los principios que orientan el desarrollo de este plan, se basan en la construcción de un instrumento: Participativo, Coherente, Flexible, Operativo y Estratégico, que permita representar la visión de futuro de la Comuna y sus estrategias para alcanzarla.

En este contexto, uno de los principios fundamentales que recoge este proceso de actualización, tiene relación con el carácter participativo que se buscó darle, para garantizar el reflejo de los intereses de la ciudadanía en el desarrollo del instrumento. Para esto se realizaron aproximadamente doce talleres territoriales y comunales; y un conjunto de entrevistas complementarias que, en las distintas etapas de desarrollo del proceso, permitió obtener la visión de desarrollo de la Comuna desde sus propios habitantes.

A continuación se presenta el documento final del PLADECO, para la comuna de Litueche, el cual tiene una vigencia de cuatro años. Es importante destacar, que este documento es por esencia un instrumento operativo y por tanto, siendo fiel a esa idea primordial, es que estamos en presencia de un documento breve y que refleja aquellos elementos claves para la orientación del Alcalde y del municipio en general, culminado un proceso amplio de recolección de datos e información.

2. DIAGNÓSTICO

2.1 Contexto Territorial

Litueche es una comuna mixta, urbano-rural, que se ubica en la Región del Libertador General Bernardo O'Higgins, cuya provincia es Cardenal Caro. Se encuentra entre los 34° 17" grados de latitud Sur y 71° 44" grados de longitud Oeste. Limita con las comunas de Navidad y San Pedro por el norte, Pichilemu y Marchigüe por el sur, Las Cabras y La Estrella por el Este y con el Océano Pacífico por el Oeste. Su superficie comunal llega a los 611,5 Km².

Figura 1: Mapa Comuna de Litueche

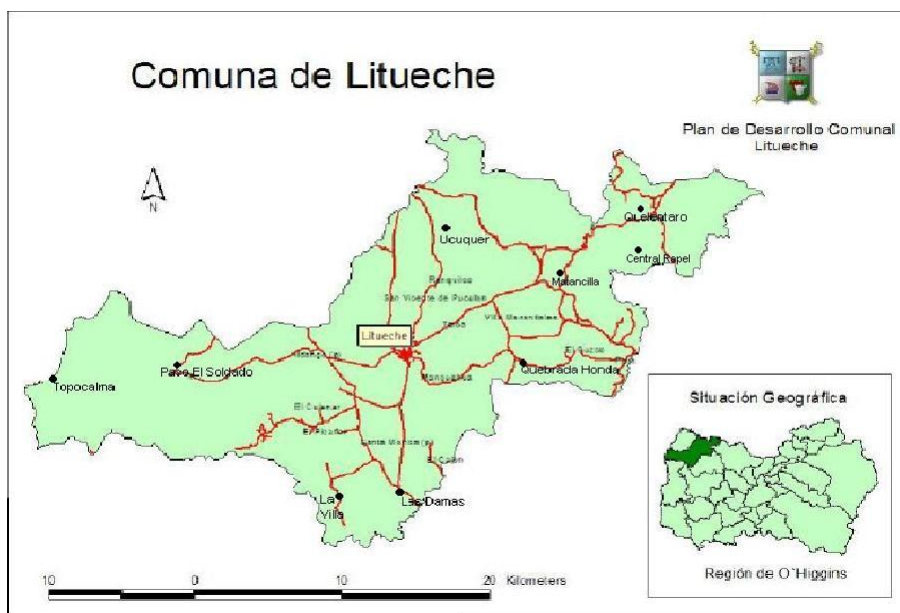

Fuente: Plan de Desarrollo Comunal de la comuna de Litueche, 2008-2012

2.2 Estructura Demográfica

Para el año 2002 la comuna de Litueche tenía una población total de 5.526 habitantes, lo que representa un 0.71% de la población total de la región. La mayor cantidad de habitantes vive en zonas rurales, aunque se observa una tendencia al crecimiento de Litueche la cabecera comunal y área urbana de la comuna (ver gráfico 1).

La distribución de la población por edad muestra una leve tendencia a la disminución de la población joven y un incremento de la población mayor de 41 años de edad. Mientras la población menor de 18 años cae en un 20% la de más de 41 años de edad se incrementa en más de un 20%.

Gráfico 1: Distribución de la población urbana y rural años 1992 y 2002

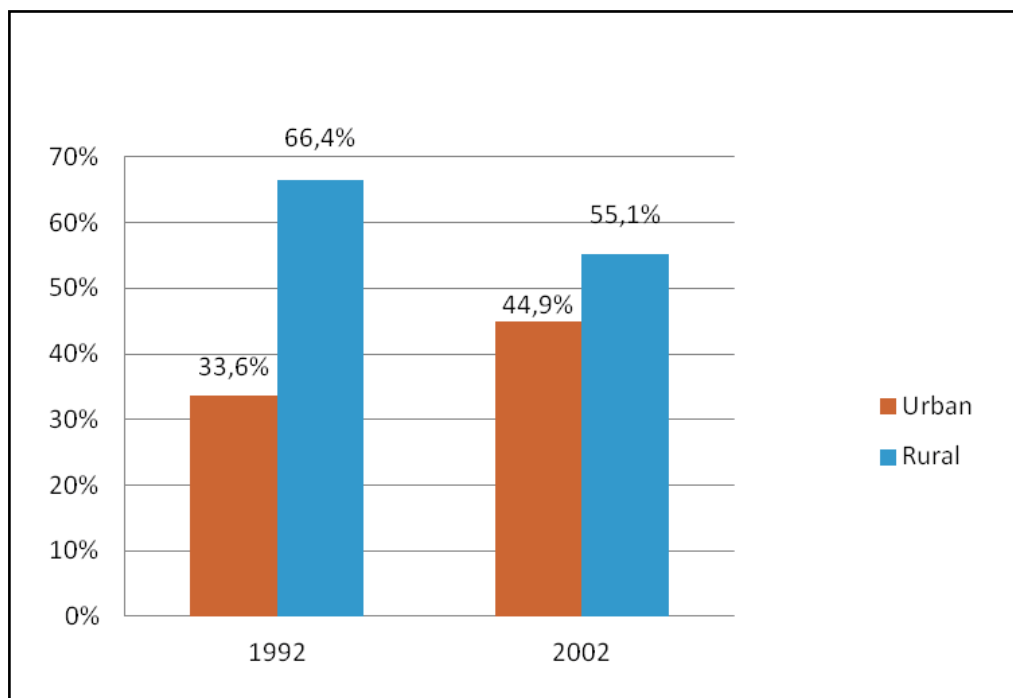

Fuente: Censo de Población y Vivienda 2002

2.3 Contexto Socioeconómico

Nivel educacional

La distribución del total de la población que ha cursado algún nivel escolar muestra que el 51,9% posee estudios básicos, el 22,5% ha completado la enseñanza media, el 2,2% ha completado estudios técnicos un 2,8% posee estudios universitarios completos y, finalmente, un 20,5% no tiene estudios.

Pobreza e Indigencia

El 14,3% de la población y el 12,4% de los hogares, se encuentran en situación de pobreza (CASEN, 2009). Respecto del año 2006, la incidencia de pobreza ha disminuido en 7,4 puntos porcentuales en la población y 4 puntos porcentuales en los hogares.

Jefatura de hogar y población económicamente activa

Aunque la jefatura del hogar es fundamentalmente masculina, proporcionalmente la jefatura femenina crece entre 1992 y 2002, mientras que la masculina decrece.

El 40,7% de los hombres se encuentra una situación laboral activa en el año 2002, con una tendencia a la disminución, equivalente a un 7,4% en el periodo intercensal. Por otro lado, el 13,9% de las mujeres se encuentran con trabajo en Litueche durante el año 2002, con un aumento en un 68,8% respecto del año 1992.

El empleo se encuentra estrechamente ligado a los procesos económicos que está viviendo la región Libertador Bernardo O'Higgins, especialmente los referidos a las transformaciones que están generando la llegada de grandes empresas durante las últimas décadas. Según los datos intercensales, la tendencia de la actividad económica de la comuna es de una disminución de la agricultura, como también de las otras actividades asociadas a la actividad primaria. Sin embargo, la comuna ha generado otras fuentes laborales que han ido aumentando en la última década asociadas al comercio u otras actividades.

Gráfico 2: Población económicamente activa según tipo de actividad

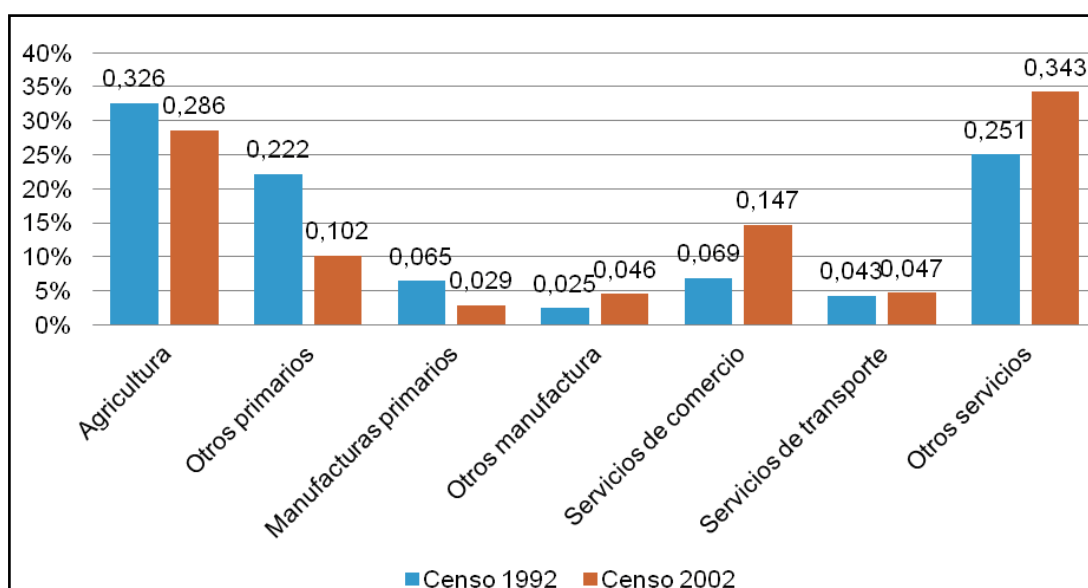

2.4 Contexto Productivo

Agricultura

El Censo Agropecuario del año 2007 contabiliza 631 explotaciones en la comuna; las explotaciones se dividen en 1.181 predios con una superficie de 60.666 hectáreas, de las cuales 522 hectáreas tienen riego. Es decir existe un promedio de 0,8 ha de riego por explotación.

Adicionalmente, la agricultura corporativa ha ganado una incipiente importancia durante los últimos años en el territorio. Según el Censo Agrícola de 2007 en el territorio se instalan 14 nuevas corporaciones bajo la figura de sociedades anónimas de responsabilidad limitada que cambian el paisaje económico de la agricultura por la vía de profesionalizar la gestión y administración de las explotaciones agropecuarias, muchas veces atrayendo profesionales jóvenes al territorio. Estas sociedades si bien no muy numerosas tienen el 25% del territorio bajo su dominio.

Sector Forestal

Dentro de la comuna se registran 12.147 hectáreas de superficie de plantaciones forestales, existiendo un promedio de 19,3 hectáreas por explotación. Respecto al bosque nativo, existen en la comuna 5.986 hectáreas teniendo un promedio de 9,5 hectáreas por explotación.

Ganadería

En materia de ganadería se destacan los vacunos, seguido por la cría de ovejas. En este sentido, a partir de los resultados del Censo Agropecuario del 2007, se contabilizan 105.306 vacas en la comuna, con un promedio de 199,8 de estos animales por explotación. A su vez, se han registrado 5.985 bovinos, existiendo un promedio de 11,4 bovinos por explotación. Finalmente los ovinos alcanzan a 30.794 cabezas lo que representa un promedio de 58,4 por explotación.

Pesca

Un total de 36 personas se dedican a la pesca artesanal en la comuna de Litueche. Del total de la población pesquera el 55,6% son hombres y el 44,4% son mujeres. El promedio de edad de los pescadores es de 52,8 años.

Número y Tipo de Empresas

En cuanto al tipo y cantidad de empresas existentes en la comuna, se puede observar un número 263 microempresas, 29 de pequeñas empresas y 5 consideradas como mediana empresa según los datos arrojados por el SINIM.

2.5 Contexto Servicios Sociales

Salud Pública

En materia de salud pública la comuna de Litueche cuenta con un hospital ubicado en Litueche urbano el cual cuenta con 4 médicos para la atención; dos postas de salud rural en el sector de Pulín y Quelentaro y además cuenta con una estación médico rural ubicado en el sector Paso del soldado. Esta red de salud está disponible para la atención de la población distribuida en 60 localidades. De la red de salud municipal, Litueche cuenta con un médico responsable de la totalidad de atenciones de las postas rurales y de la estación médico rural. En cuanto a las atenciones de rondas rurales, la frecuencia de atención es de una vez por quincena en el sector de Paso el Soldado.

Educación

En la comuna se registran un liceo ubicado en Litueche Urbano y 11 escuelas distribuidas en 11 de las 60 localidades existentes en Litueche.

De un total de 5.526 habitantes, el 79,4% de la población de Litueche ha cursado algún nivel educativo. Al observar la distribución del total de la población que ha cursado algún nivel escolar, encontraremos que el 51,9% de la población posee estudios básicos, el 22,5% de la población ha completado la enseñanza media, el 2,2% de la población ha completado estudios técnicos y finalmente un 2,8% posee estudios universitarios completos.

La mayoría de las personas, con algún nivel de educación, se concentran en niveles básicos, y un porcentaje bastante menor, se concentra en estudios técnicos y universitarios. Además se ha detectado un aumento en los años de escolaridad. Durante el 1992 el promedio de años escolares

era de 5,3 años y durante el año 2002 subió a 7,6 años. Eso quiere decir que hay un aumento en un 43,3% de los años de escolaridad promedio.

Servicios Públicos

El 100% de la población de Litueche cuenta con acceso al agua potable, de ellos el 71% está conectado a la red pública y el 28,3% a otro tipo de sistema. Las fuentes de abastecimiento de agua sin embargo, tienden a ser cada vez más escasas ya que la mayor proporción tiene su origen en napas de agua subterránea, las que muestran un deterioro sostenido en el tiempo, agravado por la explotación de pozos profundos de agroindustrias y plantaciones agrícolas existentes en las comunas de Litueche y La Estrella.

Unido al abastecimiento del agua potable se aprecia en la comuna de Litueche una mejora importante en el acceso a sistemas de eliminación de excretas. Por ejemplo los hogares conectados a fosa séptica entre 2006 y 2009 se incrementan en 11,9 puntos porcentuales, mientras que otros sistemas menos deseados caen en 13,3 puntos porcentuales en el mismo período.

El 100% de los hogares en Litueche cuenta con energía eléctrica y el 92,5% se encuentra sin hacinamiento según la encuesta CASEN.

2.6 Contexto Municipal

Ingresos Municipales

El municipio presenta una dependencia del fondo común municipal, sobre los ingresos propios, de un 61% en el año 2010. La disponibilidad presupuestaria por habitantes, equivalente a \$270.000 para el 2010.

3. VISIÓN COMUNAL

“Consolidar a Litueche como una comuna limpia, con un desarrollo productivo sustentable que respete el medio ambiente y sus recursos naturales, dotada de servicios básicos que integren a la comunidad de Litueche con capacidad de preservar y visibilizar la identidad cultural”.

4. MISIÓN COMUNAL

“Contribuir y fomentar prácticas que respeten el medio ambiente y sus recursos naturales desde un desarrollo productivo sustentable como también desde la participación ciudadana. A su vez, trabajar en el mejoramiento de la conectividad e infraestructura urbana –rural y de los servicios básicos con los que cuenta, permitiendo preservar la identidad cultural de la comuna”.

5. EJES ESTRATÉGICOS PARA EL DESARROLLO DE LA COMUNA

5.1 Medio Ambiente y Cuidado Sanitario

Durante la realización de talleres y de entrevistas se pudo dar cuenta de la gran valoración que tiene la comunidad de Litueche frente al tema del cuidado y protección del medio ambiente como también del cuidado sanitario. Por tanto, se creó el eje medioambiente y cuidado sanitario el cual agrupa los problemas detectados en el diagnóstico desde dos ámbitos: el primero tiene relación con los problemas asociados al respeto por el medio ambiente y de sus recursos naturales. Desde allí se abordaron temas ligados a la llegada de empresas contaminantes. Ejemplo de ello fueron las empresas agropecuarias. El segundo ámbito tiene relación al cuidado sanitario, especialmente ligado al problema de la basura esparcida en diferentes espacios de la comunidad. Se aludía a los contornos de los tachos de basuras, esteros contaminados, terrenos baldíos con escombros o basuras. Esto finalmente generaba plagas, y aumento de perros vagos en los sectores, entre otros. Este eje ha sido seleccionado como un eje prioritario a trabajar. El argumento principal reside en que una futura despreocupación por la protección de los recursos naturales, del medioambiente y del cuidado sanitario puede generar efectos de desalojo o despoblamiento de la comuna, efectos contraproducentes en las fuentes laborales existentes y en desarrollo (como lo es el turismo) como también puede generar externalidades negativas como en la habitabilidad del territorio.

Este eje se encuentra fuertemente presente en la visión de la comuna. La comuna busca consolidarse como una comuna limpia, con un desarrollo económico sustentable que sea capaz de respetar el medio ambiente y sus recursos naturales. Ante ello se posicionó este eje como número uno en la escala de prioridades.

5.2 Desarrollo Social y Participación Ciudadana

La participación ciudadana incluye problemas asociados en las organizaciones comunitarias y en el segmento de jóvenes de la comuna, los cuales han surgido como problema de forma paralela y complementaria durante la realización de los talleres territoriales. Por ejemplo, cuando se problematizó sobre temas sanitarios o recreacionales se pudo dar cuenta que los temas tratados tienen directa relación con el nivel de participación ciudadana y la capacidad de organización comunitaria de la ciudadanía. En este sentido, el eje de participación ciudadana agrupa problemas existentes en torno a la participación de los ciudadanos de Litueche, dificultad de asociatividad, escasez de líderes que tomen el rol de dirección de organizaciones, problemas en la comunicación, etc. En cuanto a los jóvenes, se trabajó el tema de la falta de motivación en la participación directamente, aunque no se logró dar consenso definitivo pero si se pudo mostrar otros temas que interfieren en otros ámbitos como por ejemplo: el aprendizaje, la convivencia familiar y social, demandas juveniles, migración de jóvenes, etc.

La relevancia de trabajar en la participación ciudadana tiene como finalidad el generar dinámicas de resolución de conflictos de forma autónoma a modo de descongestionar el nivel de demandas con las que cuenta la Municipalidad, considerando que la gran mayoría de estas situaciones no competen directamente a la Municipalidad y que si dependen del nivel de organización comunitaria. A su vez toma relevancia el trabajar en la participación ciudadana con el segmento social más joven para ir generando desde ya una cultura participativa. Por último, la relevancia de este eje toma una gran importancia considerando que se ha posicionado en un segundo nivel de prioridad, siguiendo al eje medio ambiente y cuidados sanitarios. En este sentido, el eje de medioambiente no puede ser pensado sin la participación ciudadana, su nivel de organización en la resolución de conflictos como también en su capacidad de gestionar, visibilizar problemas y movilizarse en torno situaciones como lo es la llegada de empresas contaminantes.

En un contexto de crecimiento urbano, demográfico y económico acelerado la participación ciudadana es pertinente en el presente inmediato como también en la proyección que tiene la comuna de sí misma. Consolidar la comuna como una comuna que respete el medio ambiente, sus

recursos naturales y su limpieza, como ya se ha explicado anteriormente, depende necesariamente del nivel de participación.

5.3 Desarrollo Económico

El Eje Desarrollo Económico tiene relación con tres fenómenos que se encuentra viviendo Litueche: 1. Proceso de urbanización de la zona; migración rural/urbana, 2. Disminución paulatina de la actividad del sector primario y aumento gradual del sector servicios, 3-Migración población joven y envejecimiento de la población. Estos tres fenómenos son necesarios de considerar ya que están generando cambios en las lógicas laborales de la comuna, lo cual a su vez ha provocado nuevas demandas y nuevos desafíos para las autoridades. Debido a esto y según la información recopilada en el diagnóstico, el eje de desarrollo económico contempla los desafíos laborales que trae consigo el desarrollo que vive Litueche; uno se encuentra relacionado con las nuevas demandas laborales y el otro relacionado con las nuevas demandas de fomento de micro emprendimientos. A partir de estas dos áreas se han agrupado los problemas y demandas que se han manifestado tanto en los talleres como en las entrevistas.

El lugar que debía ocupar el eje de desarrollo económico en la escala de prioridades de los ejes fue un tema complejo de decidir considerando que este eje en algún momento fue pensado como prioridad n° 1. Finalmente se decidió ubicarlo en el 3er lugar siguiendo la línea del argumento que construyó la visión comunal. Se quiere una comuna limpia y para ello se requiere de la participación ciudadana. En relación a esa situación, se piensa en el desarrollo que necesariamente debe ser sustentable para que sea coherente con los otros dos ejes.

Aunque el eje de desarrollo económico fue pensado como un desarrollo sustentable, la relevancia de este eje no sólo reside en el tema medio ambiental si no que también en las posibilidades de generar ingresos a todos los ciudadanos de la comuna especialmente a las mujeres y a los jóvenes tal como se problematizó en el diagnóstico. Por tanto, al construir la visión se planteó enfatizar un desarrollo económico sustentable y compatible con el respeto al medio ambiente y que a su vez sea inclusivo a todos los grupos sociales.

5.4 Educación

El eje de educación contempla los problemas que se han detectado en relación al funcionamiento del sistema educativo tanto a nivel territorial como también a nivel comunal. Se presentan dos dimensiones de problemas en el eje de educación. La primera dimensión se encuentra relacionada con el Liceo el Rosario, ubicado en Litueche urbano, donde se revelaron problemas asociados con las dinámicas internas que afectan al clima educacional de la escuela que a su vez se encuentra fuertemente marcado por elementos culturales de la comuna, como lo son la posición política de los padres y/o posición económica. La segunda dimensión tiene relación con los problemas que presentan las escuelas rurales. Dichos problemas se encuentran referidos a la implementación de programas educativos, medioambientales y digitales. También se manifestaron otros problemas asociados a la infraestructura, la dotación de espacios de recreación, entre otros.

En cuanto a la construcción de la visión y misión que buscan los Lituechinos, el buen funcionamiento del sistema educativo requiere de importancia especialmente si se piensa en la educación como un herramienta para crear y fomentar ciudadanos participativos capaces de organizarse, con disposición de respetar y proteger el medio ambiente y que a su vez tengan las competencias suficientes y necesarias para insertarse en el mundo laboral que ofrece el desarrollo económico de la localidad.

A su vez, es pertinente el eje de educación superior considerando las nuevas demandas laborales que se manifiestan en la comuna, especialmente cuando se piensa en mano de obra calificada para el trabajo y uso de nuevas maquinarias y tecnologías que se están implementando para cumplir con los requisitos del cuidado medioambiental.

5.5 Infraestructura Pública y Equipamiento

El eje infraestructura y equipamiento público contempla temas relacionados con los elementos necesarios para el buen funcionamiento de la comuna. En general, en la realización de todos los talleres se han presentado problemáticas relacionadas con infraestructura vial y con el equipamiento del sistema del agua y el tratamiento de aguas servidas. A su vez, este eje da cuenta

de los problemas de planificación y de proyección de una comuna que trae consigo crecimientos demográficos acelerados.

La relevancia de darle importancia a la infraestructura reside en varios temas, uno de ellos tiene relación con la calidad de la conectividad que tiene la comuna entre sus propias localidades como también con los sectores externos a la comuna y de la región. En este sentido, una comuna dotada de una buena infraestructura vial y de agua potable no sólo mejora la conectividad sino que además permite una mejor integración entre los ciudadanos de Litueche como también mejora la calidad de vida de los ciudadanos. Por otro lado, mejorar la infraestructura vial y del agua potable permite dotar a la comuna de una mejor preparación para las nuevas demandas que están surgiendo debido al aumento demográfico que vive la comuna.

A su vez, considerando el objetivo de la Estrategia de Desarrollo Regional para la unidad de Desarrollo Estratégico n° 1 el cual se refiere a Litueche como un - “centro articulador del territorio, mediante la ampliación y mejoramiento de la red vial, como soporte para el desarrollo sustentable de nuevas actividades económicas, orientadas preferentemente al rubro turístico y agropecuario, mejorando la calidad de vida de la población”-resulta necesario trabajar en el eje de infraestructura.

5.6 Salud

Se entenderá como eje de salud a todo lo que se encuentre involucrado con el sistema de salud de la comuna: enfermedades, problemas de infraestructura en postas u hospitales, entre otros. Los problemas abordados en este eje tienen relación directa con el hospital, con la mala administración y la mala atención al público. A su vez, emergen temas puntuales como lo es la falta de medicamentos en postas y en el hospital. También se agregaron otras temáticas que surgieron al alero de otros problemas pero que tienen directa relación con la salud de la comunidad, como lo son aquellos problemas relacionados con la falta de espacios recreacionales y con la presencia de obesidad infantil.

La relevancia de este eje tiene relación con continuar el trabajo que ha realizado la municipalidad por mejorar el acceso y la calidad de la salud en la comuna. En este sentido, el desarrollo de la

comuna debe estar necesariamente ligado al mejoramiento de los servicios básicos, especialmente en el área de la salud.

En cuanto a la visión y la misión, se espera que la comuna sea una comuna dotada de servicios básicos que permitan integrar a la comunidad de Litueche y mejorar su calidad de vida. Por tanto, este eje será incluido en el PLADECO para ir perfeccionando el trabajo realizado por la municipalidad.

5.7 Gestión Municipal

Se ha incorporado un séptimo eje de trabajo en el PLADECO denominado Gestión Municipal. Su incorporación se debió a la demanda planteada por el municipio de incorporar elementos que les permitan orientar y mejorar las labores que realizan. Los proyectos que recoge el eje tienen relación con la incorporación de apoyos técnicos (tanto de profesional como de insumos), herramientas que puedan aportar a la modernización de la institucionalidad y su vez orientaciones organizacionales para mejorar el diseño y trabajo en equipo.

La adhesión de este eje en un momento posterior a lo presupuestado tiene relación con la demanda de los funcionarios de incorporar proyectos que están fuera de los 6 ejes establecidos previamente, por tanto fue necesario incluirlo como un último eje a trabajar.

Es preciso mencionar que el eje fue presentado ante el coordinador del equipo gestor y validado ante el Concejo Municipal.

6. CARTERA DE PROYECTOS (I corresponde a inicio del ´proyecto y T corresponde a la finalización del proyecto)

Área Desarrollo	Objetivo Estratégico	Objetivo Específico	ERD	Nombre del Proyecto	Sectores	Unidad Responsable	Fuente Financiera	Monto M\$	2012	2013	2014	2015	2016
MEDIO AMBIENTE Y CUIDADO SANITARIO	Promover acciones que protejan el medio ambiente y sus recursos naturales, controlar la contaminación a través de medios técnicos y educativos, manejo integral de residuos y saneamiento básico.	Mejorar las condiciones de saneamiento básico referido al agua	Dimensión Territorial- Sector Centros Poblados: Dotación Servicios de Agua Potable y Servicios de Alcantarillado	Inicio mejoramiento Planta de Tratamiento AASS y red Alcantarillado Litueche urbano	Litueche Urbano, Ranquilco	SECPLAC	SUBDERE	1.800.000		I			T
				Estudio de factibilidad de Instalación de sistemas individuales de evacuación y tratamiento AASS en localidades rurales.	Quebrada Honda, Los Canelos, Padre Hurtado, Matancilla, Pulín, El Cuzco, Villa Manantiales, Caserio de Talca, Ranquilco	SECPLAC	SUBDERE	150.000	I	T			
				Mejoramiento de la Gestión de los sistemas de agua potable rural de la Comuna (AT, Capacitación).	Sectores rurales	DIDECO	Municipio	3.000	I		T		

Área Desarrollo	Objetivo Estratégico	Objetivo Específico	ERD	Nombre del Proyecto	Sectores	Unidad Responsable	Fuente Financiera	Monto M\$	2012	2013	2014	2015	2016	
MEDIO AMBIENTE Y CUIDADO SANITARIO	Promover acciones que protejan el medio ambiente y sus recursos naturales, controlar la contaminación a través de medios técnicos y educativos, manejo integral de residuos y saneamiento básico.	Cuidado y Limpieza de espacios público	Dimensión Territorial- Sector Gestión de residuos:	Descontaminación y saneamiento Estero Manquehua.	Litueche urbano	DOM	MOP DOH	40.000	I		T			
				Limpieza micro basurales	Territorios: Quelentaro, Pulín. Litueche y Paso del Soldado	DOM	FPA / CONAMA	80.000	I				T	
		Mejorar el manejo y tratamiento de residuos sólidos domiciliarios.	Dimensión Territorial- Sector Gestión de residuos:	Estudio prefactibilidad proyecto planta transferencia y residuos sólidos	Territorios: Quelentaro, Pulín. Litueche y Paso del Soldado	SECPLAC	Provisión RSD, SUBDERE - FNDR, DIPLAN GORE	80.000	I	T				
				Extensión sistema de reciclaje y reutilización de residuos sólidos domiciliarios en sectores	Sectores rurales: Paso del Soldado, Pulín. Sector urbano: Villa Nuevo amanecer, Los Forjadores	SECPLAC	CONAMA	15.000	I	T				
		Sensibilizar, y educar sobre del deterioro ambiental local.	Dimensión medio-ambiente: Componente Biodiversidad	Certificación Ambiental en establecimientos educacionales	Territorios: Quelentaro, Pulín. Litueche y Paso del Soldado	DAEM	CONAMA	3.000	I			T		
		Aumento de aéreas verdes		Proyecto plazas; Forestación y equipamiento urbana - rural.	Territorios: Quelentaro, Pulín. Litueche y Paso del Soldado	DOM	CONAF, PMU	40.000	I					T
EJE MEDIOAMBIENTE Y CUIDADO SANITARIO								2211000						

Área Desarrollo	Objetivo Estratégico.	Objetivo Específico	ERD	Nombre del Proyecto	Sectores	Unidad Responsable	Fuente Financiera	Monto M\$	2012	2013	2014	2015	2016
DESARROLLO SOCIAL Y PARTICIPACIÓN CIUDADANA	Impulsar el desarrollo social a partir de una participación activa de la ciudadanía a través de un trabajo conjunto con el municipio desde los distintos segmentos etarios y diversas organizaciones sociales.	Fomentar la participación de los jóvenes	Dimensión Político Institucional: Sector Participación	Plan de actividades anuales para jóvenes	Territorios: Quelentaro, Pulín. Litueche y Paso del Soldado	DIDECO	Municipio	5.000	I				T
		Empoderar a las distintas organizaciones comunitarias	Dimensión Político Institucional: Sector Participación	Capacitación de gestión a organizaciones comunitarias.	Territorios: Quelentaro, Pulín. Litueche y Paso del Soldado	SECPLAC	División org. social, municipal	5.000	I				T
				Construcción sede Organizaciones territoriales	Ucuquer, El Sauce, El Naranjo, Caserio de Talca, Paso del Soldado	SECPLAC	FNDR, PMU	75.000	I		T		

Área Desarrollo	Objetivo Estratégico.	Objetivo Específico	ERD	Nombre del Proyecto	Sectores	Unidad Responsable	Fuente Financiera	Monto M\$	2012	2013	2014	2015	2016	
DESARROLLO SOCIAL Y PARTICIPACIÓN CIUDADANA	Impulsar el desarrollo social a partir de una participación activa de la ciudadanía a través de un trabajo conjunto con el municipio desde los distintos segmentos etarios y diversas organizaciones sociales	Fortalecer la intervención y promoción social Municipal	Dimensión Político Institucional: Participación	Implementación Oficina de la Vivienda	Municipio	DIDECO	Municipio	50.000	I	T				
				Catastro adultos mayores en abandono y vulnerabilidad	Territorios: Quelentaro, Pulín. Litueche y Paso del Soldado	DIDECO	Municipio	N/A	I	T				
		Visibilizar la Cultura y costumbres de Litueche	Dimensión Socio-Cultural Sector Identidad Cultural:	Difusión y apoyo a la realización de fiestas costumbristas de Litueche (Fiesta del Cordero, Fiesta de la Virgen del Rosario, Carnaval de Verano)	Litueche Urbano	DIDECO/Cultura	FNDR Cultura	18.000	I/T	I/T	I/T	I/T	I/T	
				Fomento al canto a lo Divino y a lo Humano.	Territorios: Quelentaro, Pulín. Litueche y Paso del Soldado	DIDECO/Cultura	FONDART, PCI	8.000	I					T
		Construir y mejorar recintos relacionados con la promoción, difusión y conservación del patrimonio artístico y cultural.	Dimensión Socio-Cultural Sector Identidad Cultural	Construcción dependencias parroquiales	Litueche urbano	Cultura	FNDR Cultura, PCI	50.000			I			T
EJE DESARROLLO SOCIAL Y PARTICIPACIÓN CIUDADANA								211.000						

Área Desarrollo	Objetivo Estratégico	Objetivo Específico	ERD	Nombre del Proyecto	Sectores	Unidad Responsable	Fuente Financiera	Monto M\$	2012	2013	2014	2015	2016	
DESARROLLO ECONÓMICO	Apoyar el crecimiento económico y desarrollo productivo	Constituir la Institucionalidad Municipal, para promover y fortalecer el Desarrollo Económico Local.	Dimensión Político Institucional: Sector Gestión Pública - Sector Capital Social	Implementación Oficina de Desarrollo Productivo	Municipio	SECPLAC	Municipio	32.000	I				T	
		Innovar las lógicas productivas sustentables de la producción local	Dimensión Económico-Productiva Sector Agroalimentario y Forestal. Dimensión Territorial-Sector Energía.	Capacitaciones de Compostaje y Reciclaje Domiciliario para apoyo agricultores	Territorios: Quelentaro, Pulín. Litueche y Paso del Soldado	MUNICIPALIDAD	INDAP - PRI, Provisión RSD, Subdere	10.000	I	T				
				Implementación proyecto energía solar para riego	Agricultores comuna.	SECPLAC	FSPR/ FNDR/PMU	100.000	I		T			
		Dinamizar el ámbito laboral femenino.	Dimensión Socio-Cultural-Sector Pobreza: Microcréditos para emprendimientos	Programa microemprendimiento, rescate y difusión cultural Lituechina.	Territorios: Quelentaro, Pulín. Litueche y Paso del Soldado	SECPLAC, DIDECO.OFICINA DESARROLLO PRODUCTIVO	Fundación Coca cola, CNCA, FOSIS, Fondo I.D.E.A	20.000	I					T
		Apoyo a la comercialización de producto locales	Dimensión Político Institucional- Sector Capital Social: Asociatividad entre productores	Estudio factibilidad proyecto dotación de espacio de comercialización de productos apícolas.	Litueche Urbano	SECPLAC	FNDR, PIRDT	20.000					I	T
				Estudio factibilidad proyecto de difusión y comercialización productos con denominación de origen.	Territorios: Quelentaro, Pulín. Litueche y Paso del Soldado	SECPLAC	PMU, PIRDT	20.000	I					
		EJE DESARROLLO ECONÓMICO								202.000				

Área Desarrollo	Objetivo Estratégico.	Objetivo Específico	ERD	Nombre del Proyecto	Sectores	Unidad Responsable	Fuente Financiera	Monto M\$	2012	2013	2014	2015	2016
EDUCACIÓN	Perfeccionar y mejorar los elementos que permiten facilitar el aprendizaje en la educación municipal	Mejorar las condiciones de Infraestructura y gestión equipamiento	Dimensión Sociocultural - Sector Educación: Calidad de la Educación	Mejorar Infraestructura recintos educacionales. Proceso de Normalización.	Territorios: Pulín (escuela), Litueche Urbano, (Internado)	SECPLAC	FRIL	40.000	I	T			
			Dimensión Sociocultural - Sector Educación: Calidad de la Educación	Contratación de una asesoría para Mejorar la gestión de uso y acceso de computadores e internet sectores urbanos y rurales	Territorios: Quelentaro, Pulín. Litueche y Paso del Soldado	SECPLAC	Ley SEP	5.000		T			
			Dimensión Territorial- Sector Conectividad: Conectividad Digital	Construcción pabellón multifuncional para programas complementarios Escuela Cardenal Raúl Silva Henríquez. Eliminar	Litueche Urbano	SECPLAC	SUBDERE-FNDR	100.000	I		T		
		Adecuar los establecimientos educacionales ante modificaciones Ley SEP	Dimensión Sociocultural - Sector Educación: Calidad de la Educación	Reestructurar la infraestructura y personal los establecimientos educativos	Territorios: Quelentaro, Pulín. Litueche y Paso del Soldado	DAEM	MUNICIPIO FAGEM	20.000	I				T

Área Desarrollo	Objetivo Estratégico.	Objetivo Específico	ERD	Nombre del Proyecto	Sectores	Unidad Responsable	Fuente Financiera	Monto M\$	2012	2013	2014	2015	2016	
EDUCACIÓN	Perfeccionar y mejorar los elementos que permiten facilitar el aprendizaje en la educación municipal	Mejorar el rendimiento escolar	Dimensión Sociocultural - Sector Educación: Docentes	Perfeccionamiento docente y mejoramiento prácticas pedagógicas	Territorios: Quelentaro, Pulín. Litueche y Paso del Soldado	DAEM	MINEDUC, Ley SEP	30.000	I			T		
				Proyecto de mejoramiento de convivencia escolar Liceo El Rosario.	Litueche Urbano	DAEM, OMJ	FAGEM	5.000	I	T				
		Fomentar el deporte	Dimensión Sociocultural-Sector Seguridad Pública: Consumo de Alcohol y Drogas - Sector Salud: Programas de vida saludable	Desarrollo talleres deportivos para niños, jóvenes, y adulto mayor.	Territorios: Quelentaro, Pulín. Litueche y Paso del Soldado	DAEM-DIDECO	IND-Fondeporte	60.000	I					T
				Construcción y mejoramiento infraestructura deportiva de recintos.	Litueche Urbano, Quelentaro, Villa manatales, Los Forjadores, Villa Nuevo Amanecer.	SECPLAC	FRIL/PMU, FNDR, FRIL	400.000		I	T			
		Alfabetización digital	Dimensión Sociocultural-Sector Educación: Calidad de la Educación Dimensión Territorial - Sector Conectividad	Capacitaciones de alfabetización digital a la comunidad escolar	Territorios: Quelentaro, Pulín. Litueche y Paso del Soldado	DAEM-DIDECO	MINEDUC	8.000	I					T
		TOTAL EJE EDUCACIÓN								202.000				

Área Desarrollo	Objetivo Estratégico	Objetivo Específico	ERD	Nombre del Proyecto	Sectores	Unidad Responsable	Fuente Financiera	Monto M\$	2012	2013	2014	2015	2016
SALUD	Mejorar la Salud a través del trabajo activo con la ciudadanía	Informar a la ciudadanía en temas de prevención en salud y primeros auxilios	Dimensión Territorial - Sector Gestión de Riesgos: Disminuir vulnerabilidad de la población.	Capacitación comunitaria para prevención en salud y primeros auxilios	Territorios: Quelentaro, Pulín. Litueche y Paso del Soldado	Depto. Salud	MINSAL, DAP	2.500	I				T
		Disminuir los índices de obesidad infantil	Dimensión Socio-cultural - Sector Salud: Indicadores Regionales - Dimensión Socio-cultural- Sector Educación: Calidad de la Educación	Programa de vida saludable en comunidad escolar	Territorios: Quelentaro, Pulín. Litueche y Paso del Soldado	Depto. Salud	MINSAL	20.000	I				T
		Mejoramiento atención pública	Dimensión Socio-cultural - Sector Salud: Red Asistencial	Elaboración y ejecución Plan de mejoramiento atención de público en los recintos de la salud pública	Litueche Urbano	Depto. Salud	MINSAL	10000	I	T			
TOTAL EJE SALUD								82.500					

Área Desarrollo	Objetivo Estratégico.	Objetivo Específico	ERD	Nombre del Proyecto	Sectores	Unidad Responsable	Fuente Financiera	Monto M\$	2012	2013	2014	2015	2016	
INFRAESTRUCTURA PÚBLICA Y EQUIPAMIENTO	Mejorar la calidad de vida de la comunidad lituechina a través del mejoramiento de infraestructura y equipamiento público con el que cuenta.	Dotar de infraestructura a sectores deficitarios	Dimensión Territorial- Sector Centros Poblados: Servicios básicos e infraestructura de uso público	Proyecto mejoramiento infraestructura pública población los forjadores y calle Capitán Avalos	Litueche Urbano	SECPLAC	FNDR	200.000	I	T				
		Mejorar las condiciones de la red vial de la comuna.	Dimensión Territorial- Sector Conectividad: Red vial - Sector Centros Poblados: Cobertura vial. Dimensión Socio-Cultural- Sector Ordenamiento Territorial: Fortalecer desarrollo de centros urbanos	Reposición semáforos sector urbano	Litueche Urbano	DOM	MOP	50.000		I	T			
				Construcción de veredas avenida sector urbano	Litueche Urbano	SECPLAC	FNDR	70.000		I	T			
				Mejoramiento sector Hermanos Carrera.	Litueche Urbano	SECPLAC	FNDR - PMU	250.000	I		T			
				Catastro e implementación Señaléticas de tránsito e identificación de calles comunal	Territorios: Quelentaro, Pulín. Litueche y Paso del Soldado	SECPLAC	FRIL	50.000.		I	T			
				Reposición de vialidad urbana	Territorios: Quelentaro, Pulín. Litueche y Paso del Soldado	SECPLAC	SERVIU	600.000		I		T		
				Estudio prefactibilidad para el Mejoramiento Cobertura Telefónica - Sector Centros Poblados	Sectores rurales	SECPLAC	FNDR	30.000		I	T			
		Mejoramiento de la conectividad	Dimensión Territorial- Sector Conectividad: Cobertura Telefónica - Sector Centros Poblados											
TOTAL EJE INFRAESTRUCTURA Y EQUIPAMIENTO PÚBLICO								1.250.000						

Área Desarrollo	Objetivo Estratégico.	Objetivo Específico	ERD	Nombre del Proyecto	Sectores	Unidad Responsable	Fuente Financiera	Monto M\$	2012	2013	2014	2015	2016	
GESTIÓN MUNICIPAL	Implementación de acciones y herramientas que permitan mejorar y modernizar la gestión municipal	Generar espacios y equipos de trabajo para mejorar la gestión municipal	Dimensión Político Institucional-Sector Gestión Pública	Asesoría técnico y profesional unidades DOM - SECPLAC (honorarios, insumos, equipos)	Municipio	SECPLAC	SUBDERE	20.000	I	T				
			Dimensión Territorial - Sector Gestión de Riesgos: Medidas para la disminución de vulnerabilidad ante amenazas. Dimensión Político Institucional - Sector Gestión Pública	Plan de acción ante emergencias y catástrofes	Municipio	ADMINISTRACIÓN MUNICIPAL	2% FNDR Seguridad Pública	15.000			I/T			
			Conformar equipos de trabajo entre distintos departamentos para el diseño y ejecución de planes anuales de departamentos y procesos institucionales.	Municipio	ADMINISTRACIÓN MUNICIPAL	MUNICIPALIDAD	N/A	I/T	I/T	I/T	I/T	I/T		
		Generación de herramientas de apoyo a la planificación municipal.	Dimensión Político Institucional-Sector Gestión Pública	Implementación plan de monitoreo y seguimiento PLADECO.	Municipio	SECRETARIA MUNICIPAL	MUNICIPALIDAD	N/A	I					T
			Dimensión Político Institucional - Sector Gestión Pública: Nivel Gobierno de la Región	Sistema informático de registro de prestaciones de servicios a usuarios	Municipio	SECRETARIA MUNICIPAL	MUNICIPALIDAD, FAGM	15.000	I		T			
TOTAL EJE GESTIÓN MUNICIPAL							50.000							
TOTAL INVERSIÓN PÚBLICA							M\$ 4.208.500							

7. INDICADORES DE SEGUIMIENTO DEL PLADECO

OBJETIVOS	INDICADORES	FUENTES DE VERIFICACIÓN	SUPUESTOS
<p>FIN: Litueche se consolida como una comuna limpia, con un desarrollo productivo sustentable que respete el medio ambiente y sus recursos naturales, dotada de servicios básicos que integren a la comunidad de Litueche con capacidad de preservar y visibilizar la identidad cultural.</p>			Existencia de interés de la comunidad de Litueche por consolidar a la comuna como una comuna limpia
			Agentes externos reconocen a Litueche como un espacio libre de empresas contaminantes
			Existe interés por parte de la comunidad de Litueche de mantener un desarrollo sustentable junto con preservar de sus costumbres e identidad local
<p>PROPÓSITO: Contribuir y fomentar prácticas que respeten el medio ambiente y sus recursos naturales desde un desarrollo productivo sustentable como también desde la participación ciudadana. A su vez, trabajar en el mejoramiento de la conectividad e infraestructura urbana –rural y de los servicios básicos con los que cuenta, permitiendo preservar la identidad cultural de la comuna</p>	N° de proyectos/acciones priorizados por el PLADECO que se han ejecutado	Encargado de proyecto	
	Disminuye la brecha de acceso a servicios básico de la población rural	CASEN, Municipalidad	
	Mejorar la conectividad	Percepción de la comunidad, estudio de DOM	
	Se mantiene libre de industrias contaminantes.	Municipalidad, CENSO	

OBJETIVOS	INDICADORES	FUENTES DE VERIFICACIÓN	SUPUESTOS
RESULTADO 1: MEDIOAMBIENTE Y CUIDADO SANITARIO META 1: Promover acciones que protejan el medio ambiente y sus recursos naturales, controlar la contaminación a través de medios técnicos y educativos, manejo integral de residuos y saneamiento básico.	N° de proyectos/acciones priorizados por el PLADECO que se han ejecutado	Encargado de proyecto	Número disponible FNDR
	Planta de tratamiento y red de alcantarillado licitada	SECPLAC	Inexistencia de inconvenientes no previsto
			Existencia de oferentes
ACCIÓN 1: Inicio mejoramiento Planta de Tratamiento AASS y red Alcantarillado Litueche urbano	Licitación para inicio del proyecto	SECPLAC	
ACCIÓN 2: Estudio de factibilidad de Instalación de sistemas individuales de evacuación y tratamiento AASS en localidades rurales	Número de viviendas rurales con sistema operativo.	SECPLAC	
ACCIÓN 3: Mejoramiento de la Gestión de los sistemas de agua potable rural de la Comuna (AT, Capacitación).	N° capacitaciones	DIDECO, Organizaciones comunitarias	
	N° de participantes que asisten al curso		
ACCIÓN 4: Descontaminación y saneamiento Estero Manquehua.	Ejecución del Plan	SECPLAC	
ACCIÓN 5: Limpieza micro basurales	Catastro realizado	DOM	
	Erradicación de basurales		
ACCIÓN 6: Estudio prefactibilidad proyecto planta transferencia y residuos sólidos	Estudio finalizado	SECPLAC	
ACCIÓN 7: Extensión sistema de reciclaje y reutilización de residuos sólidos domiciliarios en sectores	N° de sectores que se incluyen	Encargado de Proyectos / Cultura	
ACCIÓN 8: Certificación Ambiental en establecimientos educacionales	N° de escuelas certificadas	DIDECO	
ACCIÓN 9: Proyecto plazas; Forestación y equipamiento urbana - rural.	N° de proyectos ejecutados	DOM	

OBJETIVOS	INDICADORES	FUENTES DE VERIFICACIÓN	SUPUESTOS
RESULTADO 2: DESARROLLO SOCIAL Y PARTICIPACIÓN CIUDADANA. META 2: Impulsar el desarrollo social a partir de una participación activa de la ciudadanía a través de un trabajo conjunto con el municipio desde los distintos segmentos etarios y diversas organizaciones sociales.	N° de proyectos priorizados por el PLADECO que se han ejecutado	Encargado de proyecto	Inexistencia de inconvenientes no previsto en la ejecución
	Disminución de consulta sobre gestión de las organizaciones comunitarias en la municipalidad.	DIDECO	Ciudadanía motivada y dispuesta a participar
	Aumento de la inversión, municipal y regional en participación ciudadana	Administración, SECPLAC	Existe interés de las autoridades en fomentar la participación ciudadana
ACCIÓN 1: Plan de actividades anuales para jóvenes	N° de actividades	OMJ	
	N° de jóvenes participantes		
ACCIÓN 2: Capacitación de gestión a organizaciones comunitarias.	N° de capacitaciones	Organizaciones comunitarias	
	N° participantes		
ACCIÓN 3: Construcción sede Organizaciones territoriales	N° de sedes construidas	SECPLAC	
ACCIÓN 4: Implementación Oficina de la Vivienda	Oficina en funcionamiento	SECPLAC, DIDECO	
ACCIÓN 5: Catastro adultos mayores en abandono y vulnerabilidad	Catastro	DIDECO	
ACCIÓN 6: Difusión y apoyo a la realización de fiestas costumbristas de Litueche (Fiesta del Cordero, Fiesta de la Virgen del Rosario, Carnaval de Verano)	N° de asistentes	DIDECO, Municipio	
ACCIÓN 7: Fomento al canto a lo Divino y a lo Humano.	N° de actividades realizadas	Organizaciones Comunitarias	
	N° de grupos participando		
ACCIÓN 8: Construcción dependencias parroquiales	Adquisición de dinero	SECPLAC	
	Construcción de dependencias		

OBJETIVOS	INDICADORES	FUENTES DE VERIFICACIÓN	SUPUESTOS
RESULTADO 3: DESARROLLO ECONÓMICO META 3: Apoyar el crecimiento económico y desarrollo productivo	Nº de proyectos/acciones priorizados por el PLADECO que se han ejecutado	Encargado de proyecto	Inexistencia de inconvenientes no previsto en la ejecución
	Nº de pequeñas y medianas empresas que se crean en la comuna	Registro Municipal	Existen pequeños y medianos productores que quieren innovar y mejorar su producción
ACCIÓN 1: Implementación Oficina de Desarrollo Productivo	Profesionales seleccionados	ODEL	
	Presupuesto asignado		
	Nº de proyectos		
	Cantidad de recursos gestionados en el sistema de fomento productivo		
ACCIÓN 2: Capacitaciones de Compostaje y Reciclaje Domiciliario para apoyo agricultores	Nº de capacitaciones	ODEL, Organizaciones comunitarias	
	Nº de Asistentes		
ACCIÓN 3: Implementación proyecto energía solar para riego	Elaboración y presentación del proyecto	ODEL, Organizaciones comunitarias	
	Adquisición de fondos		
ACCIÓN 4: Programa microemprendimiento, rescate y difusión cultural Lituechina.	Nº de talleres	ODEL, Organizaciones comunitarias	
	Nº de asistentes		
ACCIÓN 5: Estudio factibilidad proyecto dotación de espacio de comercialización de productos apícolas.	Estudio finalizado	SECLAC	
ACCIÓN 6: Estudio factibilidad proyecto de difusión y comercialización productos con denominación de origen.	Estudio finalizado	SECLAC	

OBJETIVOS	INDICADORES	FUENTES DE VERIFICACIÓN	SUPUESTOS
RESULTADO 4: EDUCACIÓN META 4: Perfeccionar y mejorar los elementos que permiten facilitar el aprendizaje en la educación municipal	N° de proyectos/acciones prioritizados por el PLADECO que se han ejecutado	Encargado de Proyectos	Inexistencia de inconvenientes no previsto en la ejecución
	Percepción sobre mejoramiento del aprendizaje	DAEM	Existencia de demandas de alumnos y de la comunidad escolar de querer mejorar la educación que se les este entregando
ACCIÓN 1: Mejorar Infraestructura recintos educacionales. Proceso de Normalización.	N° de proyectos aprobados	SECPLAC	
	N° de proyectos licitados		
ACCIÓN 2: Contratación de una asesoría para Mejorar la gestión de uso y acceso de computadores e internet sectores urbanos y rurales	N° de capacitaciones realizadas	DAEM	
	N° de asistencia		
	N° de computadores funcionando correctamente		
ACCIÓN 3: Construcción pabellón multifuncional para programas complementarios Escuela Cardenal Raúl Silva Henríquez.	Proyecto Licitado y ejecutado	SECPLAC	
ACCIÓN 4: Reestructurar la infraestructura y personal de los establecimientos educativos	Plan de reestructuramiento	DAEM	
	Formulación de proyectos y aprobación	SECPLAC	
ACCIÓN 7: Perfeccionamiento docente y mejoramiento prácticas pedagógicas	N° de docentes perfeccionándose	DAEM	
ACCIÓN 6: Proyecto de mejoramiento de convivencia escolar Liceo El Rosario.	Diseño del proyecto	DAEM	
	Ejecución del proyecto		
	Percepción sobre mejoramiento de la convivencia		
ACCIÓN 7: Desarrollo talleres deportivos para niños, jóvenes, y adulto mayor.	N° de talleres	DEPORTES	
	N° de asistencia		
ACCIÓN 8: Construcción y mejoramiento infraestructura deportiva de recintos.	Proyectos diseñados	SECPLAC	
	Proyectos ejecutados		
ACCIÓN 9: Capacitaciones de alfabetización digital a la comunidad escolar	N° capacitaciones	DAEM	
	N° de asistencia		

OBJETIVOS	INDICADORES	FUENTES DE VERIFICACIÓN	SUPUESTOS
RESULTADO 5: SALUD META 5: Mejorar la Salud a través del trabajo activo con la ciudadanía	N° de proyectos/acciones priorizados por el PLADECO que se han ejecutado	Encargado de proyectos	Inexistencia de inconvenientes no previstos
	Satisfacción de la población en cuanto a la atención de los establecimientos de salud	Depto. Salud	Existe la necesidad de los usuarios del sistema de salud pública por mejorar su funcionamiento, especialmente la referida a la atención de público
ACCIÓN 1: Capacitación comunitaria para prevención en salud y primeros auxilios	N° capacitaciones	Depto. Salud y Organizaciones Comunitarias	
	N° de asistencia		
ACCIÓN 2: Programa de vida saludable en comunidad escolar	Diseño del programa	Depto. Salud	
	Ejecución del programa		
ACCIÓN 3: Elaboración y ejecución Plan de mejoramiento atención de público en los recintos de la salud pública	Elaboración del Plan	Encargado de Proyecto / DIDECO	
	Ejecución del Plan		
	Aumento de la satisfacción del público de los establecimientos de salud		

OBJETIVOS	INDICADORES	FUENTES DE VERIFICACIÓN	SUPUESTOS
RESULTADO 6: INFRAESTRUCTURA PÚBLICA Y EQUIPAMIENTO META 6: Mejorar la calidad de vida de la comunidad lituechina a través del mejoramiento de infraestructura y equipamiento público con el que cuenta.	N° de proyectos/acciones priorizados por el PLADECO que se han ejecutado	Encargado de proyecto	Inexistencia de inconvenientes no previstos
	Aumento de infraestructura y equipamiento en zonas deficitarias	SECPLAC, DOM, D. Transporte.	Demanda de la comunidad por mejorar la infraestructura y el equipamiento urbano existente
ACCIÓN 1: Proyecto mejoramiento infraestructura pública población Los Forjadores y calle Capitán Avalos	Diseño del proyecto	SECPLAC, DOM	
	Licitación proyecto		
	Ejecución del proyecto		
ACCIÓN 2: Reposición semáforos sector urbano	Reposición realizada	Depto. Transporte	
ACCIÓN 3: Construcción de veredas avenida sector urbano	Diseño del proyecto	SECPLAC, DOM	
	Licitación proyecto		
	Ejecución del proyecto		
ACCIÓN 4: Mejoramiento sector Hermanos Carrera.	Ejecución del proyecto	SEPLAC	
ACCIÓN 5: Catastro de calles y servicios de la comuna e implementación Señaléticas de tránsito e identificación de calles comunal	Catastro realizado	SECPLAC,	
	N° de señaléticas implementadas		
	Mapas actualizado de la comuna (mapa de calles y mapa turístico de la comuna)		
ACCIÓN 6 : Reposición de vialidad urbana	Reposiciones realizadas	SECPLAC	
ACCIÓN 7: Estudio prefactibilidad para el Mejoramiento Cobertura Telefonía Sectores deficitarios.	Estudio finalizado	SECPLAC	

OBJETIVOS	INDICADORES	FUENTES DE VERIFICACIÓN	SUPUESTOS
Resultado: GESTIÓN MUNICIPAL Meta: Implementaciones de acciones y herramientas que permitan mejorar y modernizar la gestión municipal	N° de proyectos/acciones priorizados por el PLADECO que se han ejecutado	Encargado de proyectos	Inexistencia de inconvenientes no previstos
	Aumento de acciones para mejorar el funcionamiento de la gestión municipal	Administrador municipal	Funcionarios de la municipalidad depuestos a mejorar la gestión municipal
ACCIÓN 1: Asesoría técnico y profesional unidades DOM - SECPLAC (honorarios, insumos, equipos)	Adquisición de fondos	SECPLAC	
ACCIÓN 2: Plan de acción ante emergencias y catástrofes	Plan realizado	Administración	
ACCIÓN 3: Conformar equipos de trabajo entre distintos departamentos para el diseño y ejecución de planes anuales de departamentos y procesos institucionales.	Cronograma de reuniones de trabajo	Administrador municipal	
ACCIÓN 4: Implementación plan de monitoreo y seguimiento PLADECO	Plan diseñado	Secretaria municipal	
	Evaluación del seguimiento		
ACCIÓN 5: Sistema informático de registro de prestaciones de servicios a usuarios	Sistema implementado	Secretaria municipal	
	N° de funcionarios capacitados		

9. CARTILLA DE SEGUIMIENTO.

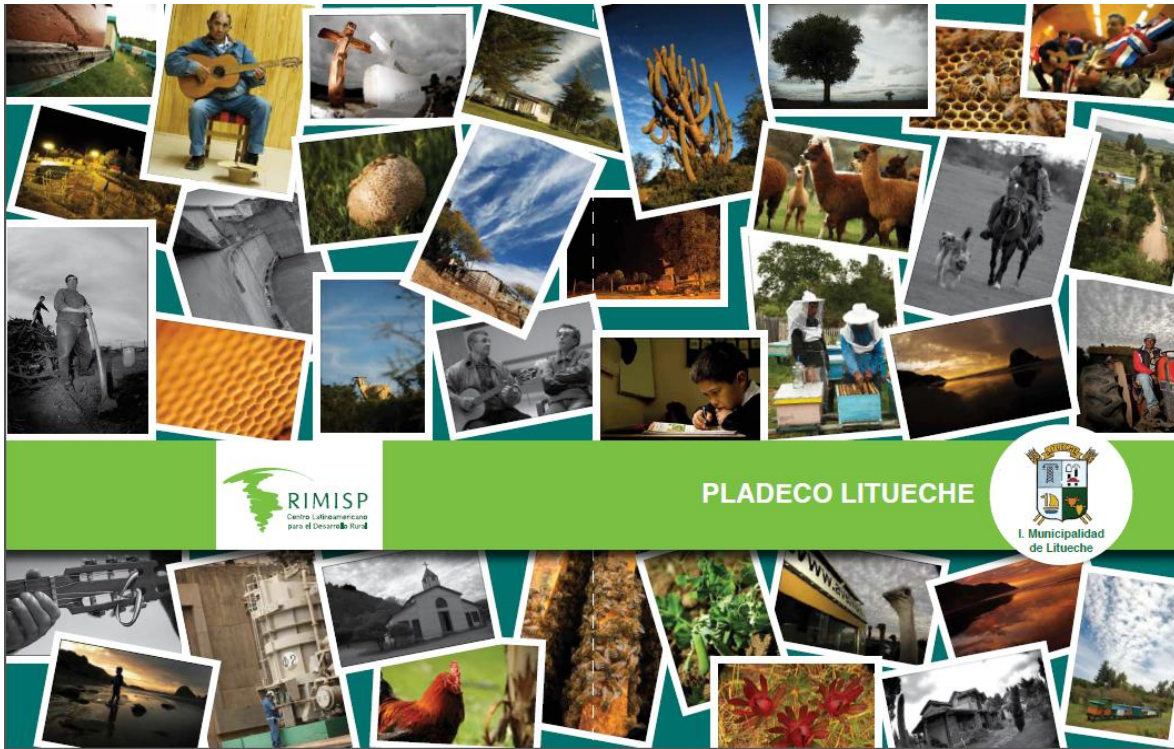

I. Municipalidad de Litueche		PROGRAMA DE SEGUIMIENTO DE LOS PROYECTOS DE LA COMUNA DE LITUECHE					
Eje de Desarrollo	Nombre del Proyecto	Territorios	Año de Finalización de los Proyectos				
			2012	2013	2014	2015	2016
Desarrollo Económico	Implementación Oficina de Desarrollo Productivo	Municipio					
	Capacitaciones de Compañías y Reciprocidad Consultoría para apoyo agropecuario	Quilicura, Pully, Litueche y Paso del Soldado					
	Implementación proyecto energía solar para riego	Agriculturas comunas					
Desarrollo social para mejorar la calidad de vida	Programa de capacitación técnica, recreo y afianzo cultural	Quilicura, Pully, Litueche y Paso del Soldado					
	Estudio factibilidad: Dotación de espacios de comercialización de productos agrícolas	Litueche Urbano					
	Estudio factibilidad: Difusión y comercialización productos con denominación de origen	Quilicura, Pully, Litueche y Paso del Soldado					
	Plan de actividades anuales para jóvenes	Quilicura, Pully, Litueche y Paso del Soldado					
	Creación de redes a organizaciones comunitarias	Quilicura, Pully, Litueche y Paso del Soldado					
	Construcción sede Organizaciones territoriales	Ucoyari, El Sauce, El Narajón, Caserio de Talca, Paso del Soldado					
	Implementación Oficina de la Violencia	Municipio					
	Celebrar talleres regionales en abandono y vulnerabilidad	Quilicura, Pully, Litueche y Paso del Soldado					
	Difusión y apoyo a la realización de fiestas tradicionales	Litueche Urbano					
	Formar alianza con Océano y su Humero	Quilicura, Pully, Litueche y Paso del Soldado					
Educación	Construcción dependencias parroquiales	Litueche Urbano					
	Mejorar infraestructura técnica educacionales	Pully, Litueche, Litueche Urbano, Litueche del Soldado					
	Asesoría para mejorar la gestión de aula y áreas de computación e internet	Quilicura, Pully, Litueche y Paso del Soldado					
	Construcción pabellón multifuncional para programas complementarios	Escuela Cardenal Raúl Silva Henríquez de Litueche Urbano					
	Reestructuración de la infraestructura y personal de las establecimientos educacionales	Quilicura, Pully, Litueche y Paso del Soldado					
	Perfeccionamiento docente	Quilicura, Pully, Litueche y Paso del Soldado					
	Proyecto de mejoramiento de convivencia escolar	Litueche Urbano					
	Desarrollo talleres deportivos para niños, jóvenes, y adulto mayor	Quilicura, Pully, Litueche y Paso del Soldado					
	Construcción y mejoramiento infraestructura deportiva de recintos	Litueche Urbano, Quilicura, Villa Manabilla, Los Forjadores, Villa Nuevo Amanecer					
	Capacitaciones de actualización digital a la comunidad escolar	Quilicura, Pully, Litueche y Paso del Soldado					
Gestión Municipal	Asesoría técnica y profesional unidades DCM- SEDPLAC	Municipio					
	Plan de acción ante emergencias y catástrofes	Municipio					
	Apoyo a la conformación de equipos de trabajo entre divisiones departamentales municipales	Municipio					
Infraestructura y Equipamiento	Implementación plan de mantenimiento preventivo PLADECO	Municipio					
	Sistema informático de registro de prestaciones de servicios a usuarios	Municipio					
	Mejoramiento infraestructura pública	Pedregal Los Forjadores y calle Capitán Astes de Litueche Urbano					
	Reposición estatuillas	Litueche Urbano					
	Construcción de recintos en avenida	Litueche Urbano					
	Mejoramiento sector: Huancaya Casera	Litueche Urbano					
	Cableteo e implementación señalización de tránsito e identificación de calles	Quilicura, Pully, Litueche y Paso del Soldado					
	Reposición de vidrieras urbanas	Quilicura, Pully, Litueche y Paso del Soldado					
	Estudio prefactibilidad: Mejoramiento Colección de Telefonía	Sección rural					
	Inicio mejoramiento Plan de Tratamiento ASIS y red abastecido	Quilicura Urbano, Sanacillo					
Medio Ambiente y Conservación del Patrimonio	Estudio de factibilidad de instalación de sistemas individuales de evacuación e tratamiento ASIS	Quilicura Honda, Los Canchales, Pully, Harado, Matavilla, Pully, El Cuzco, Villa Manabilla, Caserio de Talca, Rangulfo					
	Mejoramiento de la Gestión de los sistemas de agua potable rural	Sección rural					
	Descontaminación y saneamiento	Valle Mapocho de Litueche urbano					
	Limpieza riego beneficiario	Quilicura, Pully, Litueche y Paso del Soldado					
	Estudio prefactibilidad: Planta de transferencia y relleno sólido	Quilicura, Pully, Litueche y Paso del Soldado					
	Operación control de residuos y recolección de residuos sólidos domiciliarios	Paso del Soldado, Pully (Sección Urbana), Villa Nuevo Amanecer, Los Forjadores					
	Certificación Ambiental en establecimientos educacionales	Quilicura, Pully, Litueche y Paso del Soldado					
	Fomento y equipamiento urbano- rural de parques	Quilicura, Pully, Litueche y Paso del Soldado					
	Capacitación consultoría para promoción en salud y primeros auxilios	Quilicura, Pully, Litueche y Paso del Soldado					
	Programa de vida saludable en comunidad escolar	Quilicura, Pully, Litueche y Paso del Soldado					
Salud	Plan de mejoramiento atención de público en los recintos de la salud pública	Litueche Urbano					